EL DIARIO PALENTINO

EL DIA DE PALENCIA

Martes, 19 de septiembre de 1989 — Fundado en 1881 — Núm. 14.958. Precio 50 pesetas

Nuevas detenciones en el País Vasco

Formaban la estructura del desarticulado comando etarra «Araba»

Bilbao, (EFE).- Seis personas han sido detenidas durante esta madrugada en Vizcaya, acusadas de colaborar y formar parte de la infraestructura del desarticulado comando "Araba" de la organización terrorista ETA, informaron fuentes oficiales.

Las detenciones las llevaron a cabo miembros de la 512 Comandancia de la Guardia Civil, de Vizcaya, y se produjeron entre las 2,30 y las 5 de la madrugada en las localidades vizcaínas de Durango, Guernica y Galdácano.

En Durango fueron detenidos Esteban Nicolás Barreña Eguidazu, de 25 años; Pedro Aguinako Larrinaga, de 33, y Andrés Alberdi Markina, de 25 años. Todos ellos son anturales de esta localidad vizcaína.

En Galdácano fue detenido José Ramón Aperribay Apellaniz, de 34 años y su esposa María Jesús Barrentxea Azkunaga, de 32. Ambos son naturales de Galdácano.

En Guernica fue detenido Mikel José Arronategui Bilbao, nacido en Bilbao, de 57 años de edad.

Todos los detenidos se encuentran incomunicados en aplicación de la legislación vigente en las dependencias de la Comandancia de la Guardia Civil de La Salve, en Bilbao.

LA GUARDIA CIVIL DETIENE A OTRAS DOS PERSONAS EN MONDRAGON

Mondragón, (EFE).- La Guardia Civil ha detenido esta madrugada en la localidad guipuzcoana de Mondragón a otras dos personas presuntamente relacionadas con la infraestructura del comando "Araba", de ETA, según informó a EFE el Gobierno Civil de Guipúzcoa.

Los detenidos son María de los Angeles Ruiz Garrido, de 29 años de edad, y José Enrique Anduaga Lazcanoiturburu, de 32 años, los dos nacidos en la población guipuzcoana de Oñate y domiciliados en Mondragón.

Ambos fueron trasladados directamente a Madrid, donde permanecen las otras 27 personas detenidas en la operación iniciada para desarticulación del comando "Araba" y de su infraestructura por parte de la Guadia Civil, que todavía prosigue sus investigaciones.

HURACAN.- PUERTO RICO. Dos ancianas que tuvieron que abandonar sus casas en la zona baja de San Juan, a causa de la violencia del huracán «Hugo», esperan a que se les asigne habitaciones en uno de los centros de evacuación. (TELEFOTO EFE-REUTER)

(Página 29)

Pablo Castellano renuncia al cargo de vocal del Poder Judicial

Madrid. (Efe).

Pablo Castellano, vocal del Consejo General del Poder Judicial (CGPJ), presentó hoy su renuncia al cargo ante el presidente de este órgano, Antonio Hernández Gil, para poder presentarse como candidato a las elecciones generales por IU, según informó a Efe el propio Pablo Castellano.

La renuncia será elevada mañana al pleno del CGPJ y, seguidamente, debe ser comunicada al Rey para ser publicada a continuación en el B.O.E.

Pablo Castellano fue elegido vocal del CGPJ, entre "juristas de reconocido prestigio", a propuesta del PSOE, en octubre de 1985 y terminaría su mandato en el mismo mes del próximo año.

Bolín, en libertad

Gibraltar. (Efe).

El titular de la Corte Suprema de Gibraltar, Alistair Kneller, decretó hoy la puesta en libertad del senador español Enrique Bolín.

La Corte decidió de esta forma conmutar la condena de cuatro meses de prisión impuesta a Bolín por posesión de drogas por una multa de 1.500 libras (unas 300.000 ptas.).

Almunia asistirá mañana a la toma de posesión de Jesús Posada

El nuevo presidente de Castilla y León quiere acelerar el desarrollo autonómico

Fuensaldaña (Valladolid), (EFE).- El ministro para las Administraciones Públicas, Joaquín Almunia, asistirá mañana, miércoles, en las Cortes de Castilla y León a la toma de posesión del nuevo presidente de esta Comunidad, Jesús Posada Moreno, confirmaron hoy a EFE fuentes de la Cámara.

El acto se celebrará en la sede del Legislativo, en la localidad vallisoletana de Fuensaldaña, donde también asistirá como invitado José María Aznar, candidato del PP a la presidencia del Gobierno en las elecciones del 29 de octubre próximo y antecesor de Posada en la presidencia de la Junta de Castilla y León.

Las mismas fuentes señalaron ción, alcaldes y otras autoridades militares, académicas y judiciales, según las mismas fuentes.

El soriano Jesús Posada Moreno fue elegido presidente de Castilla y León el pasado día 15 por mayoría absoluta de las Cortes Regionales, al recibir el voto favorable de los procuradores del PP y del CDS -partidos con los que gobernará en coalición-, mientras que la oposición del PSOE le nego su confianza.

Posada manifesto en su discurso de investidura que una de las prioridades de su mandato será la de acelerar el desarrollo autonómico, por lo que es previsible que mañana el nuevo titular de Castilla y León intercambie puntos de vista sobre este asunto con el ministro Almunia.

que al acto no asistirá Manuel Fraga, presidente del PP, aunque si estarán presentes altos cargos de este partido, entre los que figura Juan José Lucas, secretario de organización del partido.

El acto de la toma de posesión comenzará con el saludo del presidente de las Cortes de Castilla y León, el centrista Carlos Sánchez-Reyes, seguido de la lectura del Decreto de nombramiento, la jura o promesa del presidente de la Junta, un discurso de Jesús Posada y la salutación del ministro Almunia, en nombre del Gobierno de la Nación.

A la toma de posesión del nuevo presidente de Castilla y León también asistirán gobernadores civiles, presidentes de Diputa-

Manuel Trapote nuevo portavoz de la Junta

Manuel Trapote, nuevo portavoz de la Junta de Castilla y León, cursó estudios de Ciencias de la Información en la Universidad de Navarra, donde obtuvo la licenciatura en el año 1979.

Ese mismo año inició su trayectoría profesional en el «Diario de León» donde permaneció hasta 1982.

Posteriormente pasa a desempeñar su actividad profesional en «Noticias de Palencia» como redactor jefe. En 1983 se incorpora a la redacción de «El Norte de Castilla», periódico en el que fue redactor jefe de información regional y local. Seis años después abandona el diario vallisoletano para dirigir la agencia de noticias ICAL, donde ha venido desarrollando su actividad hasta la fecha.

El nuevo portavoz del Gobierno es natural de León, tiene 32 años, está casado y tiene un hijo.

PALENCIA

Muerto a puñaladas un camarero del Bar Palentino (Página 8)

Juicio por homicidio (Página 5)

Comisiones municipales de Obras y Urbanismo (Página 7)

Sigue el éxito del Festival de Teatro (Página 6)

M.C.D.2022

MIERCOLES

20

Santoral: Ss. Artemidoro, Talaleo, Bonoso, Maximiliano ms.; Cirio, Clicerio, Filigonio obs.; Miguel, Teodoro, Susana, Felipa, Sócrates, Dionisio, Eustaquio, Teopista, Agapio ms.; Fausta cfs.; Montano mj.; Nicandro, Gregorio, Pedro, Demetrio, Isabel anac.

Sale el sol a las 8,00 h. y se pone a las 20,16 h. La luna sale a las 23,14 h. y se pone a las 14,14 h. Cuarto menguante el 22 en Géminis.

Refrán: "Cual es el don, tal es el que dio".

EFEMERIDES

1575 Miguel de Cervantes embarca en Nápoles rumbo a España a bordo de la galera "Sol", viaje en el que sería apresado por los corsarios argelinos.

1592 Muere el famoso médico español Francisco Vallés, llamado "El Galeno español.

1881 Apertura de las primeras Cortes durante el rein ado de Alfonso XII. Posada Herrera presidía el Congreso y el Marqués de la Habana, el Senado.

1904 Los hermanos Wright vuelan más de 1 km. en Dayton (EE.UU.) con el "Flyer 2".

1934 Nace la actriz italiana Sofía Loren.

1987 Unas 1.500 personas perecen en Bangladesh a causa de las inundaciones provocadas por los monzones que azotan el país.

EL DIARIO PALENTINO
EL DIA DE PALENCIA
Palencia: Mayor, 67 – 34001. Apartado de correos, 17
Teléfono: Redacción, 744822. **Anuncios y suscripciones,** 740417
FAX, 743360 **Depósito Legal:** P-2-1958

Presidente editor: José Luis Alonso Almodóvar; **Gerente:** José Luis Alonso Cruz

Director: JOSE MARIA RUIZ DE GOPEGUI Y SANTOYO. **Redactor jefe:** Gonzalo Ortega Aragón
Jefe de talleres: Francisco del Campo

Ventanal

Valoria del Alcor. Abside de la iglesia. FOTO LUIS

CARTELERA

DONSANTIAGO: *"Un par de seductores"* (5,30-8,15-10,45)

REY DON SANCHO: *"Tiempo para matar"* (5,30-8,15-10,45)

ORTEGA: *"Leviatán"* (13) (5,30-8,15-10,45)

AVENIDA 1: *"Cariño, he encogido a los niños"* (T.) (5,30)
"El guerrero americano" (13) (8,15-10,45)

AVENIDA 2: *"Encerrado"* (18) (5,30-8,15-10,45)

AVENIDA 3: *"Indiana Jones y la última cruzada"* (T.) (5,30-8,15-10,45)

AVENIDA 4: *"Marcelino Pan y Vino"* (T.) (5,30-8,15)
"No matarás al vecino" (t.) (10,45)

SORTEOS

Lotería primitiva

Jueves, 14 de septiembre
6-22-24-25-38-42
C 4

BONOLOTO

Domingo, 17 de septiembre
19-28-29-32-40-44
C 17

Lunes, 18 de septiembre
15-34-38-39-46-47
C 23

Martes, 19 de septiembre
2-11-16-22-33-39
C 34

Miércoles, 13 de septiembre
14-23-30-35-36-49
C 16

ONCE
n.º premiado ayer
92731

FARMACIAS

Martes, 19: Dña. M.ª Josefa Herrero Muñoz (Mayor, 26) y doña María Carmen Esperanza Aller García (Avda. Cardenal Cisneros, 29).

Miércoles, 20: D. Alberto José Torres Michelena (Avda. Calvo Sotelo, 1) y don Enrique Junco Calderón (Avda. Valladolid, 4).

Servicio Nocturno: Don José María Fernández Nieto (Mayor,40). Tfno. 742470. Diariamente desde las 10,30 de la noche.

TELEFONOS

Hospital General "Río Carrión"	72 29 00
Urgencias H."Río Carrión"	74 40 11
Hospital Provincial "San Telmo"	72 82 00
Casa de Socorro	72 24 81
Clínica Cruz Roja	72 41 00
Clínica "Virgen de la Salud"	74 77 00
Ambulancias	75 22 40
Policía (urgencias)	0 91
Policía Nacional	74 27 15
Protección Civil	0 06
Bomberos (Palencia capital 080)	72 11 11
Subsector de Tráfico	72 06 88
Guardia Civil	72 28 04
Policía Municipal	74 76 77
Ayuntamiento	74 97 00
Renfe -información–	74 30 19
Autobuses Renfe	74 32 22
Taxis parada Federacón	74 21 26
" " Pasaderas	74 08 10
" " San José	72 00 16
" " Est. RENFE	74 39 19
" " San Lázaro	72 20 76
Iberduero averías	74 25 57

ACTOS Y CONVOCATORIAS

Exposición: El pintor palentino José María Paniagua expone 54 óleos en la sala Don Sancho de Cajapalencia. La exposición, que permanecerá hasta el 28 de septiembre, podrá ser visitada de 7,30 a 9,30 de la tarde, en días laborables, y de 12 a 2 los festivos.

Retinosis pigmentaria: La Asociación castellano leonesa de afectados por retinosis pigmentaria (ACLARP), pone en conocimiento de todos los interesados su reciente formación, y que todos cuantos estén interesados en asociarse o recibir información al respecto pueden llamar al teléfono 397865 de Valladolid, de 7 a 9 de la noche.

Curso de jefe de compras: El próximo día 25 se inicia en la sede de la UGT un curso sobre jefe de compras, que está subvencionado por la Junta de Castilla y León. Es gratuito. Las inscripciones podrán realizarse todos los días laborables, entre las 18,30 y las 21 horas, en la sede de la UGT.

Escuela de Idiomas: Los plazos en la Escuela Oficial de Idiomas, para el curso 89-90, serán del 14 al 21 de septiembre, ambos inclusive, excepto sábados, para los antiguos alumnos. Del 22 al 28 de septiembre, excepto sábados, para los alumnos nuevos y el resto de antiguos alumnos. Las oficinas de retirada de sobres y entrega de matrícula estarán abiertas entre las 9 y las 14 horas.

Asociación de tintorerías: La Asociación de tintorerías y lavanderías celebra el 22 de septiembre a su patrón, San Mauricio, por lo que han declarado a esta fecha día de puertas abiertas. Con este motivo, a todas las personas que acudan ese día a alguno de los establecimientos incluidos en esta asociación se les distinguirá con un obsequio.

M.C.D.2022

ENJUAGUES

Algunas gentes de la alta sociedad española, con más oropeles que oros verdaderos, parecen dispuestos no sólo a vender su alma al diablo sino a vendernos a los demás sentimientos y lugares sagrados de sus entretelas.

Famosillos de rompe y rasga y famosos de temporada, como venden bien, han hecho una permanente almoneda de cuerpo y alma. Y el día que no sacan al mercado su generosa presencia, ponen a subasta un hijo nuevo, un hijo mayorcete o un romance folletinesco con montaje y todo.

Es que no paran, que ya no se sabe adónde van por tanto sentimiento de rebajas. Un día perjuran un amor eterno a la conyunga y al siguiente hacen aguas mayores y menores en la estabilidad familiar. Es la ventaja que tiene llegar a una dureza facial tan grande: Que tú tienes un disgusto hogareño y te sale una úlcera; a ellos, le salen tres millones en la cuenta corriente.

Este verano, como no ha sido un verano de partos, han tenido que echar mano del anuncio de separación matrimonial. La sequía general también ha afectado a sus augustos vientres y, a falta de entrañables cigüeñas, buenas son las garrapatas.

La primavera ya fue pródiga en esquinazos nupciales. Y los pantanos nacionales, a falta de agua, se llenaron de una pesadilla maloliente y resbaladiza, que, sin embargo, produjo una general adicción al barrotillo. Así las cosas, con la españolería entrenada en este regocijo del mal ajeno, lo que procedía era hacer una liga nacional del desajuste, procurando tener a la gente enganchada en estos menesteres murmurantes.

Fotos a tanto el módulo, declaraciones a tanto la línea y, pasado el verano, ya intentaremos otra escaramuza. Además, saliendo en los papeles hay una publicidad gratuita y muy saneada, que algunos aprovechan para poner precio a su simpática presencia en fiestas, saraos y cuchufletas. Y así, un día van con la compañía legal; otro, para dar el cante, llevan el bracete a un espontáneo; y al siguiente, concuerdan una presentación a la que salte. Todo un montaje de tienda de regalos, a tanto la novedad y menos da una piedra.

Pero ha pasado el verano de farándula y tragaderas y los famosillos se retiran a sus cuarteles de invierno, con un poco de oro, un poquito de gloria y mucha pena de la pena mía. Así que se están inventando un frenazo en las rabietas y vuelta atrás. Y donde dijeron que nones, ahora dicen que pares y que el cariño verdadero ni se compra ni se vende. Eso sí, después de haberlo cobrado.

Es que no paran. Y un millón bien vale una mentira, un fingimiento o quizá una chiquillada. Y a esto, en mi pueblo, lo llaman simplemente, despectativamente, enjuagues. Enjuagues de cabeza a cinco vientos y el cuerpo desalmado.

EL MIRADOR

LA FIESTA EN PAZ

Las fiestas -siempre jubilosas y repletas de animación- de Herrera de Pisuerga tuvieron el domingo, como habrán podido leer en nuestro periódico de ayer, unas "horas de bache".

Unos cuantos jóvenes, y parece ser que muchos de ellos de fuera del pueblo, se manifestaron con bastante violencia. Se impidió un concierto de una banda de música de la Guardia Civil, hubo luego palabras fuertes, insultos, situaciones comprometidas, empujones y ocupación ilegal durante unas horas del Ayuntamiento. Afortunadamente todo pasó pronto, las preparadas pancartas también, y las aguas volvieron a su cauce. La fiesta siguió, como debe ser, por todo lo alto.

Las fiestas de cada lugar son siempre y deben seguir siendo motivo para el reencuentro, la convivencia y la sana diversión. Así se ha entendido siempre y seguirá entendiéndose por estos lares, donde todavía extrañan ciertas actitudes, casi de hordas, que a veces nos llegan, en referencias, desde otros lugares más al norte.

Y es que lo que no puede admitirse es la politización de las fiestas, pues parece ser, y suele ocurrir, que detrás de la protesta en Herrera se detectó una maniobra política. En Palencia capital hubo época en la que tuvimos también, y los periodistas lo recordamos con pena, "reventadores", que provenían de tal o cual partido, demasiado escorado en su radicalismo, aunque algunos de sus "dirigentes" de entonces -y valga el recuerdo- haya buscado luego posiciones "más cómodas" políticamente... y puede que hasta más rentables. Pero eran tiempos de la transición. Ahora estamos, o debemos estar, en una democracia plena, consolidada, hecha día a día, de diálogo y convivencia.

Quizás sean las confrontaciones electorales el marco adecuado para defender criterios dispares, pero no el tratar de reventar una fiesta que, además, es entrañable para todos.

En las urnas, Herrera se definió hace tiempo con la claridad de unos votos. Ahora, llegan otras elecciones, no municipales, sino generales, pero es la ocasión de defender posiciones políticas. En paz y en convivencia y que luego las urnas den los veredictos. Pero "reventar" una fiesta tiene que ser algo intolerable para una conciencia sana. Aunque quizás algunos entiendan así el "calentamiento" de una "precampaña".

¿O es ésto, precisamente, la clave?.

CAMPANAS

Dicen que este otoño la moda va a dar la campanada; al menos la de los pantalones, que serán avuelados en los tobillos, como faldas frailunas. Ahora que nos habían acostumbrado a la pernera "tubo", que había que meter el pie con calzador, te vienen los diseñadores y te resucitan la moda campanuda.

Ya hubo un tiempo en el que los pantalones eran como los que ahora nos presentan. Y un tiempo hubo en que la juventud a la moda repudió la pata estrecha y corta, y lo que de verdad molaban eran las anchuras tapando las punteras de los zapatos.

Hoy tratan de resucitar la amplitud, con lo que la pata estrecha quizá se convierta en un residuo marginal, hasta dentro de unos otoños, en que los modistas vuelvan a invocar estrecheces y ajustamientos.

Y es que aquí primero te lo amplían, luego te lo encogen, después te lo suben, más tarde te lo bajan, acaban por rasgarlo y quedas tan moderno. Antes no había forma de ponerle al chaval un pantalón con un pequeño siete en la rodilla. Hoy son ellos los que se lo rompen a drede en la rodilla y en la culera, y a un costado.

A más de uno le ha hecho gracia eso de que le quieran "imponer" pantalones con campana. A lo mejor, luego son ellos los primeros en tocar a rebato.

R. D–D

DON ELVIRO

Por MELLADO

M.C.D.2022

NO ESTAMOS CONTENTOS

Heleno SAÑA

No hay mucha gente que añore lo que terminó en 1975-1976, pero no son tampoco muchos los españoles que están satisfechos con lo que tenemos ahora, como si el destino de nuestro pueblo fuera el de pasar de una decepción a otra. Sabemos que la democracia de que disponemos desde hace más de una década es irreversible, pero entretanto hemos descubierto también que la vida nacional está cada vez más erosionada y más llena de problemas sin resolver.

No, no estamos contentos, la mayoría de españoles, y no lo estamos no porque creamos que "cualquier tiempo pasado fue mejor", sino porque las clases políticas que administran la democracia no están a la altura de las circunstancias y pierden considerablemente el tiempo en maniobras de corto alcance, en estrategias electorales y en pugnas de andar por casa, mientras el ciudadano medio tiene que afrontar todos los días, como una píldora amarga, el deterioro creciente de la vida real y cotidiana.

Los lectores que siguen mi columna saben que vivo a caballo entre España y Alemania. Acabo de dejar atrás una estancia de tres semanas en nuestro país, y he regresado a Alemania preocupado y triste, pues aparte de la satisfación de haber podido abrazar a mis viejos amigos, he sacado la impresión de que España no marcha con buen pie. No es que esté coja o no ande; lo que ocurre es que no se mueve del sitio y va dando estérilmente vueltas en torno a sus viejos y nuevos problemas. Queríamos ir muy lejos, y ahora resulta que nos hemos convertido en pobres andariegos que ni siquiera conocen la dirección que han de tomar.

El país sigue divirtiéndose, claro está, y los restaurantes y bares no pueden quejarse de la falta de clientela. Tampoco faltan los graciosos de turno empeñados en hacernos reír con su último chiste. La gente sigue acudiendo, por supuesto, a los espectáculos deportivos, a las "movidas" y las fiestas populares. Pero si agudizamos un poco la mirada, veremos que todo esto es sólo la fachada del país, y que detrás de ella está emergiendo una España agresiva y malhumorada que va tragando quina y acumulando bilis.

Hay cada vez menos cordialidad en el país, menos alegría espontánea, menos sociabilidad, menos gestos amables. El español se está volviendo hosco y antipático, va perdiendo la cortesía que poseía antaño y convirtiéndose en una criatura crispada y solitaria. La hidalguía y caballerosidad que caracterizaban al español medio –incluso al más humilde– están en trance de desaparecer, sobre todo en las grandes ciudades, donde reina la ley de la selva.

Yo no sé si los políticos se dan cuenta de todo esto. Probablemente no. Porque si se dieran cuenta de esta mutación psíquica del español medio, se preguntarían por sus razones, intentarían averiguar las causas de este cambio de conducta.

Si se tomaran la molestia de indagar lo que ocurre en la mente del español corriente y moliente, tendrían que llegar a la conclusión de que la gente se está volviendo agresiva porque los problemas a que se enfrenta a todas horas le impiden reaccionar de otra manera. ¿Cómol va a estar contento un pueblo abrumado por el par, el problema de la vivienda, la pobreza, la delincuencia, la inseguridad ciudadana, el terrorismo, el consumo de drogas, el tráfico rodado y aéreo, la contaminación del aire, la destrucción del habitat urbano y rural, la injusticia social, las pensiones de mala muerte, el burocratismo y la prepotencia de los administradores de la "res pública"?

Nos habían anunciado la modernidad y la eficacia, y lo que nos han traído es una nueva tanda de involución e incompetencia. ¿Qué funciona bien en este país, aparte de los mecanismos de propaganda del Gobierno? Apenas nada.

De ahí el creciente escepticismo y malhumor de la gente, la desgana con que el español sigue el acontecer político, el raquitismo de los partidos y sindicatos, el descenso de la participación electoral. La gente empieza a estar harta de discursos y promesas incumplidas, harta de tener que sufragar una máquina estatal cada vez más cara y más ineficaz, harta de ver todos los días las mismas caras y de oír las mismas palabras.

Sí, nuestra democracia es todavía joven, pero en realidad parece ya cansada y sin fuerzas para sacar al país del marasmo actual y fecundarlo con nuevas ideas, nuevas soluciones y nuevos proyectos de renovación. Y lo peor es que la gente, desmoralizada por la inoperancia de nuestros gobernantes, se está acostumbrando a que las cosas sigan así, empieza a encontrar normal que nada sea normal, resignación que los políticos aprovechan para seguir tirando de la rifita y cobrando del presupuesto.

Es posible que mi estancia prolongada en un país tan bien organizado y eficaz como Alemania haya agudizado mi sentido crítico, como agudizó el de Ortega; pero a la vista del espectáculo deprimente que ofrece la vida pública española, no acabo de comprender cómo mis conciudadanos soportan por más tiempo unas clases políticas tan mediocres y estériles como las que tienen ahora.

CARLOS SAUL MENEM: LA AMERICA REAL

Alberto BAEZA FLORES

Oí a un hombre del campo antillano decir, en otros años, en una situación conflictiva: "Lo bueno es lo malo que se ha puesto esto, porque desde esta dificultad vendrá la solución".

Argentina –nuestro granero continental, en otro tiempo; nuestro emporio futuro, que hizo pensar a Rubén Darío, en el año del Centenario, en una Argentina como "Región de la Aurora"– había tocado fondo.

Me formé, en parte, leyendo a Lugones, a Fernández Moreno, a Borges, a "Sur" que era nuestra "Revista de Occidente", la "Historia de una Passión Argentina" de Eduardo Mallea y la "Radiografía de la Pampa" de Martínez Estrada, y a "Don Segundo Sombra", en tre mis libros de cabecera, y a otros autores argentinos junto a mis autores chilenos, mexicanos, peruanos, venezolanos, caribeños, centroamericanos y del resto de nuestra América.

Buenos Aires era nuestro París del Nuevo Mundo. La apertura de Argentina hacia el planeta –como en la América del Norte, Estados Unidos– nos hacía hijos del porvenir. Suramérica –decíamos– será un día como Norteamérica. Y en medio de las desventuras, imprevisiones y luchas entre tiorios y troyanos, tocamos fondo.

Estuve lejos de la fe y de la fiebre peronista de la primera hora. Era más que un radical: un frondocista.

Argentina abrió los brazos al mundo y cuando todo parecía perdido el hijo y el nieto de los emigrantes de ayer ocupa la primera magistratura como un peronismo sin Perón, y también sin Evita, aunque la primera dama de hoy tiene la belleza de la primera hora de Evita, y un carisma político de la Evita que inspiró la Opera Rock. Pero Carlos Saúl Menem no es el Perón del Justicialismo sino el visionario de una América Real y, con la manga al codo y una iluminación realista y valerosa, sólo promete tres cosas: sacrificio, trabajo y esperanza.

Vi –por vía satélite– una pancarta: "Volvió Eva Perón". Pero quien ha vuelto es la esperanza, la confianza en un después, y la voluntad popular del sacrificio, porque no es sólo Argentina la que se enfrenta a la hora difícil: es América nuestra la que, a través de Argentina quiere resolver los problemas de hoy para optar al mejor mañana y lo primero que hace es mirar. No cerrar los ojos a la realidad, sino abrirlos a ella y juzgarla para otear las soluciones, las vías, las mejores salidas hacia una aurora de mañana en el que todos confiamos para Argentina. En Argentina estamos involucrados todos. Porque es el honor de nuestra América el que está en el proyecto de Carlos Saúl Menem. Y todos –peronistas o no peronistas, radicales o no radicales– debemos sentirnos incluidos en él. Por donde salgan Argentina, con Carlos Saúl Menem, saldremos todos los demás.

Alguien dijo, en un tono profético, que la salvación de Argentina llegaría con un hijo de la emigración del norte. Ha llegado con este abogado, ex-gobernador de La Rioja, que se ha identificado con su pueblo y que es uno más entre ellos, pero que ve por todos, o lo que no ven todos.

Emocina escuchar el deseo de Menem de unir a las dos Argentinas: la de Rosas y Sarmiento, la de Mitre y Facundo, la de Perón y Bolbín.

Nuestro mal, desde los días de Miranda y Bolívar, ha sido la desunión. El triunfo de la América del Norte fue la incansable lucha por la unidad y el colocar esa unidad por encima del conflicto de la guerra civil.

Es justo y es hacia mañana esa afirmación de Menem que "se terminó definitivamente el país de todos contra todos, comenzó el país de todos juntos a todos".

Me pareció justísimo la advertencia que todos, en mayor o menor medida, son responsables de las dificultades y fracasos. Krisnamurti predicó que la paz y la guerra están en cada uno de nosotros y que cada uno somos la paz y la guerra. Así, podemos pensar, que la victoria o la derrota son un esfuerzo desde lo individual, desde cada uno, hacia lo colectivo. Y entre todos hay que cerrar las brechas, las heridas no cicatrizadas.

Raúl Alfonsín ha hecho más de lo posible. Ha realizado lo imposible, y entrega, democráticamente, una Argentina en su hora difícil, pero nunca imposible. Allá, deja Alfonsín hacia el siglo XXI: el Río Negro, el plan hacia el futuro, hacia la Antártida, hacia una nueva capital, hacia los espacios del diálogo con Australia y la incorporación natural y negociada de las Malvinas.

Contribuya a crear vida en el Tercer Mundo

En estos momentos, en varios países del Tercer Mundo es posible la vida gracias a las más de 50.000 personas que colaboran con Intermón.

Usted también puede ayudarnos. Llámenos al (93) 301 29 36 o envíenos este cupón. Su contribución, por modesta que pueda parecerle, nos resultará de gran ayuda.

intermón por un mundo solidario

Roger de Llúria, 15
08010 Barcelona. Tel. (93) 301 29 36

Yo también quiero contribuir a crear vida

Cumplimente este cupón y marque con una cruz (X) la casilla de su elección. Recórtelo y envíele, en sobre cerrado y franqueado, a: Intermón. Roger de Llúria, 15. 08010 Barcelona.

Nombre y apellidos: _____

Dirección: _____

C. P.: _____ Población: _____

Provincia: _____

S9 ☐ Adjunto un cheque a nombre de Intermón, para la ayuda al Tercer Mundo.

☐ Estoy dispuesto a colaborar con Intermón. Envíenme información de sus programas de ayuda al Tercer Mundo.

M.C.D.2022

El principal inculpado dice que conoce a los autores, aunque no quiere delatarles por miedo

Vista oral del juicio por la muerte de Santiago Prado Santos, en Guardo

El fiscal pide 26 y 23 años para los dos procesados

Redacción (M.V.)

Esta mañana se ha iniciado en la Sala de la Audiencia Provincial la vista oral del juicio por el homicidio de Santiago Prado Santos, hechos ocurridos el 1 de diciembre, de madrugada, del año 1.987, en la localidad de Guardo, más exactamente en el bar "La Alegría", que regentaba la víctima. Este estaba casado con María Purificación Morante Ibáñez y tenían dos hijos, Javier y Rosario, de 14 y 12 años, respectivamente.

Pasaban unos minutos de las 14,30 horas cuando el presidente del tribunal y de la Audiencia, Manuel Domínguez Viguera, decidía suspender el juicio hasta mañana a las 10,30 horas, tras declarar los procesados y realizarse la prueba pericial, con la comparecencia de varios doctores, entre ellos los forenses que intervinieron en el levantamiento del cadáver y practicaron la autopsia. La Sala de la Audiencia se encontraba llena de público y también estuvo presente la viuda de Santiago Prado Santos.

Los procesados son los jóvenes José Luis San Martín Nemesio, alias "El Pájaro" y Jorge Ovejero Sánchez, de 24 y 26 años, respectivamente, ambos naturales y vecinos de Guardo. El fiscal solicita en sus conclusiones provisionales 26 años, 8 meses y 1 día de reclusión mayor para José Luis San Martín y 23 años, 4 meses y 1 día de reclusión mayor para Jorge Ovejero, considerando a los dos como autores de los hechos, que califica de un delito de robo con violencia en las personas, previsto y penado en los artículos 500 y 501 del Código Penal. El ministerio fiscal, representado por el fiscal jefe de la Audiencia, Jaime Gago Sevilla, estima además que concurre en José Luis la agravante de alevosía y en Jorge Ovejero la de reincidencia. Este último fue condenado en dos ocasiones precedentes, concretamente el 11-3-82, por un delitó de hurto, a la pena de dos meses de arresto mayor y el 10-4-84, por un delito de robo, a una pena de 6 meses y 1 día de prisión menor. Finalmente solicita, en concepto de indemnización civil, a ambos procesados, conjunta y solidariamente, que indemnicen a los herederos del fallecido en la cantidad de 10.000.000 de pesetas.

Los procesados fueron trasladados en un furgón policial desde la prisión provincial, donde se encuentran internos (Jorge Ovejero permaneció un año en libertad y lleva aproximadamente otro encarcelado, tras ser procesado), y durante todo el juicio han permanecido con las esposas puestas y escoltados por cuatro miembros del Cuerpo Nacional de Policía. José Luis San Martín, con larga melena y gafas graduadas, bigote poco poblado, americana y pantalón negro y Jorge Ovejero, con chaqueta de lana, camisa blanca y pantalón gris oscuro. Ambos bien aseados.

El primero en declarar fue José Luis San Martín Nemesio, de 24 años, camarero, que reconoció ser drogadicto y estar "enganchado" a la heroina desde que hizo el servicio militar. También señaló que fumaba porros y en ocasiones había esnifado alguna "raya" de cocaina. Explicó que la heroina no se la inyectaba, sino que la esnifaba. Declaró que su relación con Jorge Ovejero era, además de conocerse desde pequeños, de que era su proveedor habitual de la droga que consumía. San Martín Nemesio sorprendió a la Sala cuando a preguntas del fiscal respondió que el no había sido el autor de la muerte de "Santi" -así se refería a la víctima-, en contra de las declaraciones realizadas anteriormente, en las que se había autoinculpado. Explicó que con el había otras dos personas en el lugar del crimen y que precisamente fueron esas dos personas los ejecutores materiales de los hechos, utilizando una mazeta (mazo de hierro pequeño). Al preguntarle el fiscal que dijera sus nombres respondió que los conocía de sobra, pero que no se atrevía a delatarles, pues apreciaba más su vida que la pena de 26 años de cárcel que se le pide de pena. Insistió el fiscal y San Martín dijo que no podía dar sus nombres, dando a entender que le habían amenazado si les descubría ante la policía. Sí reconoció por el contrario que la mazeta fue el quien la tiró al río Carrión, a la altura del puente de piedra (no ha aparecido), después de que los otros dos se la dieran para que se deshiciera de la misma. Asimismo indicó que tras tirarla volvió al lugar de los hechos y los otros dos, que estaban ya fuera del bar, le entregaron el dinero que habían robado en el interior y le conminaron a que no dijese nada de lo ocurrido "porque será mejor para todos". Ese día San Martín Nemesio declaró que había esnifado varias "papelas" de heroina, fumado un par de porros y bebidos varias copas. La heroina se la había proporcionado el otro procesado.

A preguntas de su abogado defensor, Antonio Hermoso y del letrado defensor de Jorge Ovejero, Joaquín Reyes Núñez, el procesado San Martín Nemesio volvió a ratificarse en que el no había sido el autor material de la muerte de "Santi", exculpando además de toda participación a

José Luis San Martín Nemesio

Jorge Ovejero Sánchez FOTO LUIS

Ovejero, aunque en las anteriores declaraciones le había implicado, al parecer "para vengarme, porque fue el quien dijo a la Guardia Civil que esa madrugada yo le había pagado 12.000 pesetas de una deuda, a raiz de lo cual fui detenido". Señaló que el no creía que "Santi" hubiese muerto y que se enteró de esta circunstancia cuando ya se encontraba detenido en el Cuartel.

DECLARACION DE JORGE OVEJERO

Le llegó el turno de declarar a Jorge Ovejero, de 26 años, casado, minero, asimismo "enganchado" a la heroina. Este reconoció que abastecía de estas sustancias a José Luis, "que tuvo la desgracia de meterse en este mundo de la droga". Subrayó, a preguntas del fiscal, que nunca había estado en el bar "La Alegria", que el día de los hechos había suministrado en dos ocasiones a José Luis varias "papelas" de heroina, que se las había dejado a deber, como otras veces, aunque le había dejado como prenda una medalla y una cadena de oro. No obstante, añadió, sobre las tres de la madrugada "se presentó en mi casa, llamó a la puerta, "salí en gayumbos" y después de decirme que se iba a Palencia, que se quería desenganchar de la droga, me entregó el dinero, que sin contarlo lo dejé sobre la televisión y se fue". Finalmente y a preguntas de los letrados de la defensa reconoció que José Luis no era pendenciero y además tenía amistades entre "la gente bien". Terminó diciendo que no se explicaba por qué estaba procesado, ya que el no había intervenido para nada en los hechos.

PRUEBA PERICIAL

Antes de suspenderse la vista comparecieron los peritos doctores Sainz Jiménez y Miguel Angel Rodríguez Simón, así como Pedro Méndez Velloso y Carlos Ortega Matilla. Los dos primeros realizaron la autopsia y los otros dos un estudio sobre la personalidad de San Martín Nemesio. Según los forenses la víctima había recibido dos golpes de gran contundencia en el mentón y en la parte frontal, con un objeto pesado que bien podría ser esa mazeta de la que se ha hablado y que José Luis reconoce haber tirado al río. Como consecuencia de esos dos fuertes impactos el cráneo sufrió otras fisuras e incluso la pérdida de masa encefálica.

Por su parte el doctor Ortega Matilla dijo que San Martín Nemesio padecía una neurosis de angustia.

Decir finalmente que el abogado defensor de José Luis San Martín, Antonio Hermoso, pide para su cliente 6 meses de arresto mayor o alternativamente 1 año y 6 meses de prisión menor. Y si el tribunal le cree autor de homicidio, 2 años de prisión menor o 6 años y 1 día de prisión mayor. Por su parte Joaquín Reyes, letrado defensor de Jorge Ovejero, pide la absolución.

EL TIEMPO

Cielos nubosos

El cielo estará nuboso en Castilla y León y es probable que se registren algunas precipitaciones débiles aisladas, más probables en las zonas montañosas, informó el Centro Meteorológico Zonal del Duero.

Durante la tarde, se producirá una disminución de la nubosidad hasta dejar el cielo poco nuboso o despejado.

El viento soplará flojo de componente norte, y las temperaturas descenderán ligeramente, con máximas entre 19 y 23 grados y mínimas entre 9 y 13 grados.

Mañana, miércoles, el tiempo será seco y soleado, el viento soplará flojo de dirección variable y las temperaturas registrarán un ligero aumento.

Plazo de matrícula en la U.P.P.

Un año más, la Universidad Popular de Palencia abre sus «puertas» a todos aquellas personas que deseen acudir a sus cursos: Alfabetización, Aula Pablo Freire, Cultura General, Pre-Graduado, Participación y Diálogo, Post-Graduado, Escuelas de Padres, Taller de Ecología, Inglés, Francés, Taller Literario, Contabilidad, Contabilidad Fiscal, Fotografía, Pintura, Taller Psicología, Yoga, Diseño de Moda, Diseño y Corte y Confección, Música y Taller de Carnaval.

Es de destacar la aparición del Aula de Cultura Tradicional que en una primera fase estará compuesto por: Alfarería-Cerámica, Cestería y Repujado de Cuero.

El plazo de martrícula permanecerá abierto del día 20 al 29 del presente mes en nuestras oficinas de la C/ Teniente Velasco, nº 5, de 10 a 2 y de 5 a 8.

El hambre tiene solución.

Con sólo 5.000 ptas., usted puede alimentar a una familia del Tercer Mundo durante un mes.

Con 9.000 ptas., puede proporcionarle semillas y aperos de labranza para que obtenga su propio alimento.

intermón

Por un mundo solidario

Roger de Llúria, 15 08010 Barcelona Tel.(93)301 29 36

M.C.D.2022

10º Festival de Teatro «Ciudad de Palencia»

Teatro del Sur y su montaje barroco de «El Adefesio» de Rafael Alberti

A la venta un nuevo abono

C.C.

El 10º Festival de Teatro "Ciudad de Palencia" continua su andadura con éxito de público. Ayer se iniciaron las representaciones en el Auditorio Cajapalencia y las ventas de un nuevo abono que acoge las seis funciones restantes del Festival al precio de 2.000 pesetas. Como recordarán nuestros lectores este año se han puesto a la venta por primera vez abonos para las nueve funciones y medios abonos para cinco funciones a elegir, los primeros al precio de 3.000 pesetas y los segundos a 2.200 pesetas. Ahora, al haber pasado ya las dos representaciones del Ortega que hacían subir el precio de las entradas y por consiguiente de los abonos, se vende este nuevo abono para las restantes funciones del Auditorio, es decir para las de "Squash" a cargo de Producciones Marginales mañana miércoles y el jueves; "Oscuro vuelo compartido" a cargo de Eslabón el viernes; "La Parranda" con Guirigai el sábado y el domingo; "Alicia a través del espejo" a cargo del grupo de Ponferrada Conde Gatón el martes; "La mujer burbuja" con Uroc Teatro el jueves 28 y el viernes 29 y para "El círculo de tiza" con Teatro de la Ribera de Zaragoza el sábado 30 de septiembre y el domingo 1 de octubre.

Gorgo, Uva y Aulaga son el poder

En lo que respecta al estreno de "Oscuro vuelo compartido" por Eslabón, el grupo palentino ha decidido que sea el viernes 22 de septiembre a las 22,45 horas tal y como se había programado en un principio. Ese día no habrá la función añadida después de las 20,15 horas, pero en caso de que hubiera una gran demanda de localidades, el grupo estudiaría la posibilidad de dar otra función el lunes 25.

"EL ADEFESIO"

La obra que vimos ayer y que podrá verse nuevamente esta tarde a las 20,30 horas en el Auditorio Cajapalencia fue "El Adefesio" de Rafael Alberti, a cargo de la compañía Teatro del Sur -Granada- y bajo la dirección de Enrique Sánchez Vílchez. Un lenguaje poético y barroco hace surgir ante el espectador el mundo donde habitan las sombras y los deseos aniquiladores del poder. Hay en "El Adefesio" un enfrentamiento entre el poder y el amor, entre la vejez y la juventud, entre la muerte y la vida en suma. Los primeros elementos los encarna la autoritaria Gorgo secundada por sus "comadrejas" Uva y Aulaga, en el segundo se situan la joven Altea y su enamorado Castor que cuentan con la complicidad de Animas. Los mendigos, con Bión a la cabeza, ayudan a desencadenar la acción jugando a mostrar esa mezcla de caridad y autoridad de que se ha revestido Gorgo.

Hay similitudes argumentales y tipológicas entre "El Adefesio" de Alberti y "La Casa de Bernarda Alba" de Lorca, pero si en este último caso las relaciones familiares se tornaban protagonistas también al mostrar a una madre con sus cinco hijas enterradas en el propio luto, en el caso del adefesio que es Gorgo ni siquiera nos queda ese camino porque si bien es cierto que ella es tía de Altea y dice actuar en nombre del hermano difunto por el bien de la muchacha, esa relación queda sumergida en el propio ciclón del poder, desdibujándose como tal parentesco para tornarse ceremonia y rito donde la oscuridad y la invocación del difunto llenan y parecen justificarlo todo. Al final veremos que esta ceremonia tampoco puede sustentar los deseos de la vieja Gorgo porque ni unas barbas postizas ni unas palabras hermosas en recuerdo del hermano llegan a convertirla en ese hombre que desearía ser: un hombre que no se sintiera tentada por la cercanía del mendigo Bión y por la dulce lejanía soñada de Castor, un hombre que no tuviera debilidades de ningún tipo ni dejara resquicios a eso que a veces se adivina como arrepentimiento. Y al final veremos también que todo sucumbe a la propia ceremonia, que el poder autoritario e irracional ha vencido sobre cualquier otra cosa y que su único trofeo ha sido la muerte de la joven, de la bella, de la enamorada Altea.

En "El Adefesio" hay una gran belleza, está presente la poesía del mal, de la destrucción, de la aniquilación, la ternura de la inocencia frente a la sabiduría-vaciedad de una vejez estéril. Hay una atmósfera densa, un ceremonial duro de ver. A esa dureza y a ese alejamiento acción-espectador contribuye en buena medida el montaje barroco que ha hecho Teatro del Sur, sus lianas envolventes, sus plataformas móviles, el vestuario y hasta el maquillaje. Mariano Sánchez en el papel de Gorgo quiere trascender la sexualidad para convertirse en símbolo, para huir del naturalismo tópico. Todo en "El Adefesio" ha sido un reto, nos confiesa, desde el hándicap del lenguaje que no querían que fuera el típico andaluz ni tampoco la castellanización total a la huida de los tópicos de la silla de enea. "Hemos tenido que ordenar todos los elementos, tras un arduo y largo estudio de mesa, y hacer algo unificado de cara al público. La experiencia de la obra en sí y de este papel son difíciles pero tremendamente gustosas".

Programa de Educación de Adultos en la zona del Cerrato sur

Iniciado un año más el Programa Provincial de Educación de Adultos del Ministerio de Educación y Ciencia, se van a desarrollar, un curso más, las actividades que, dentro del mismo, se llevarán a cabo en las localidades de Villamuriel, Venta de Baños, Tariego y Dueñas.

La oferta educativa en esta Zona va desde cursos de alfabetización, Cultura General, Graduado Escolar hasta la formación de grupos de Escuela de Padres, de Animación Sociocultural, pasando por actividades puntuales (cursos de consumo, manualidades, participación con los programas culturales municipales, etc.). En dicho Programa se integraron en el curso pasado (1988-89) un total aproximado de trescientas personas.

Este programa de actividades se desarrolla con personal del M.E.C. (dos funcionarios) y personal contratado en función de convenios MEC-Ayuntamientos (cuatro educadores) y MEC-UPP (un educador).

A estas actividades pueden acceder todas aquellas personas que tengan cumplidos los 16 años antes del 31 de diciembre.

Las actividades se iniciarán el día 4 de octubre en las citadas localidades, esperando una respuesta amplia por parte de la población adulta de las mismas.

El periodo de matriculación para todas estas actividades y cursos comenzará el 25 de septiembre hasta el 3 de octubre, si bien se podrán incorporar alumnos a lo largo de todo el curso.

Los lugares donde se podrá formalizar la matrícula son:

– Para Villamuriel, Dueñas y Tariego, sus respectivos ayuntamientos en horas de oficina.

– Para Venta de Baños, ayuntamiento y centro social municipal.

Sobre la equiparación entre personal laboral y funcionarios de la Diputación

CC.OO. y UGT piden la mediación de la Dirección P. de Trabajo

Las centrales sindicales CC.OO. y UGT han solicitado la mediación de la Dirección Provincial de Trabajo en la negociación que pretende la equiparación del personal laboral de la Diputación con el funcionario.

La decisión de solicitar esta mediación fue tomada después de que representantes de la Diputación no asistiesen ayer a una reunión de la mesa negociadora de esta equiparación, según han informado los sindicatos.

Por otro lado, las centrales han convocado a los trabajadores de la Diputación a una asamblea, para mañana miércoles, día 20, a las 18,30, en la Escuela de enfermería.

A Valladolid

Universitarios de Palencia Asociados programa transporte para el curso 89-90

La asociación Universitarios de Palenca Asociados (UDEPA) ha dado a conocer recientemente su programa para este curso 89-90, en el que uno de los temas incluidos fue el del transporte de universitarios a Valladolid.

El precio de este servicio se mantiene igual con respecto al curso pasado: 35.800 pesetas de cuota. Asimismo, se mantiene invariable la cuota de asociado, fijada en 200 pesetas. El plazo de inscripción finaliza el 30 de septiembre. El horario de oficina, en la Plaza Cervantes,10, 1º,1ª, será de 11,00 a 13,00 horas por la mañana, y de 5,30 a 7,30 por la tarde.

Por otra parte, el próximo día 23 tendrá lugar la junta general de UDEPA, en el salón de actos de la Delegación Territorial de Cultura, a las 12 del mediodía. Junta en la que se hará balance del curso anterior y se presentará la nueva junta directiva.

Entre los días 2 y 6 de octubre, ambos inclusive, esta asociación establecerá un servicio especial de transporte a Valladolid, con la finalidad de facilitar el viaje a todos aquellos universitarios que vayan a efectuar la matrícula durante esos días.

M.C.D.2022

Comisión Municipal de Obras y Servicios

Propuso la adjudicación de seis obras de alumbrado y tres de pavimentación

La Comisión Municipal de Obras y Servicios acordó ayer proponer la adjudicación de nueve obras, seis de ellas de alumbrado y tres de pavimentación. Los proyectos de alumbrado son el del Parque del Sotillo de los Canónigos y el de actualización y mejora de alumbrado público en avenidas y calzadas del casco urbano, el primero presupuestado en 3.643.720 pesetas y el segundo en 5.371.998 pesetas. En ambos casos se propone adjudicar las obras a la empresa SAINCO.

En los cuatro proyectos de alumbrado restantes se propone adjudicar las obras a la empresa SICE. Se trata de la reforma de alumbrado público en calles Ruiz de Alda, García Morato y otras del Barrio de María Cristina, por un presupuesto de 4.894.436 pesetas; el alumbrado público en Ponce de León por 3.156.073 pesetas; alumbrado en el Barrio del Carmen y otras presupuestado en 11.981.329 pesetas y el alumbrado público en la calle Casañé y otras por 4.644.606 pesetas.

La Comisión acordó también proponer la adjudicación de las tres obras de pavimentación a la empresa Calleja López del Río. La pavimentación de la vía de servicio A-1 tiene un presupuesto de 2.145.000 pesetas; la de la Plaza de Onésimo Redondo que ahora está en tierra y se utiliza para aparcamiento tiene un presupuesto de 1.710.000 pesetas y la pavimentación de los accesos a la Huerta de Guadián 1.500.000 pesetas.

FOTO LUIS

Esta placita de la c/Onésimo Redondo será pavimentada

PROYECTOS Y PLIEGOS

Dictaminó favorablemente el proyecto técnico y el pliego de condiciones para el concurso de adjudicación de alumbrado público en un tramo de la Avenida de Cuba por 5.447.012 pesetas; el proyecto técnico y pliego de condiciones para la adaptación del Centro Socio-Cultural Municipal en Pan y Guindas con un presupuesto de 26.346.783 pesetas y, fuera del orden del día, se dictaminó favorablemente también el proyecto técnico y pliego de condiciones para la obra de tratamiento de pavimento en calles de la ciudad por un importe total de 50 millones de pesetas. Esta obra afectará a 33 calles que actualmente están con hormigón visto y sobre las que echarán dos capas de lechada vituminosa -la longitud total de estas calles es de 6.000 metros lineales– y a otras 34 que recibirán una capa de aglomerado en caliente (tapisable) y que suponen una longitud de 4.600 metros.

La Comisión se ocupó asímismo del dictamen a una obra incluida en los Planes Provinciales del 89 relativa a los Tres Pasos y al Camino de la Miranda y de dos rectificaciones de errores aritméticos en certificaciones de obras. En cuanto a la reclamación de daños y perjuicios presentada por Calzados Sofía en relación con los desperfectos que produjo en su establecimiento la tromba de agua al estar el colector en malas condiciones, la Comisión estimó que debía dejarse sobre la mesa ya que las facturas que presenta el solicitante no se corresponden con los informes de los Servicios Técnicos. Estos últimos valoran los esperfectos en unas 100.000 pesetas mientras que el dueño de Calzados Sofía lo hace en medio millón de pesetas. Finalmente propuso la denegación de la petición de Juan de Dios Gallardo relativa a la concesión del servicio de bar en Huerta de Guadián. Pedía descuento monetario por los días de mayo que no pudo funcionar el bar al hacerse la concesión en junio, pero esto se vio claramente que era un error del pliego de condiciones.

Acuerdos de la Comisión Municipal de Urbanismo

Dictaminó favorablemente cuatro licencias de obras para el Paseo de Faustino Calvo

La Comisión de Urbanismo, Fomento y Medio Ambiente acordó ayer dejar sobre la mesa las licencias de obras solicitadas por Iberduero y Telefónica, la primera de ellas para desmontar apoyo metálico junto al Frontón de la Ensenada y línea que cruza la Avenida de Cataluña, así como calicatas en acera y la de Telefónica para construir canalización en la acera del Mercado de Abastos hasta lateral de la Diputación Provincial. En ambos casos las empresas deberán presentar al menos el presupuesto de esas obras que quieren llevar a cabo para que el Ayuntamiento sepa bien qué es exactamente lo que van a hacer.

Dictaminó después favorablemente las cuatro que había devuelto la Comisión Provincial de Urbanismo afirmando su utilidad pública, trámite por el que deben pasar aquellas que van a hacerse en terreno rústico protegido. Esas licencias son las de Sociedad Española de Alimentos,S.A. para ampliar fábrica instalando nuevo liofilizado y para edificio de servicios para obreros de esa fábrica en el Paseo de Faustino Calvo; la de FARMAPRIMA,S.A. para construcción de nave almacén y la de REPSOL DERIVADOS,S.A. para obra civil de edificio destinado a envasado y almacén de productos para el automóvil, ambas en el Paseo de Faustino Calvo.

La licencia de obras solicitada por la Dirección Provincial del MEC para cerramiento y otros en el C.P."Pan y Guindas" quedó pendiente de un estudio más detenido porque no están claras las otras obras que quiere llevar a cabo. La de Blanco Cosgaya,-S.A. para construcción de nave almacén en el Polígono de Villalobón recibió el visto bueno favorable al igual que la de Antonio Luis Alonso para instalación de rótulo en la calle Casañé 10.

La de Carrocerías de Prado para construcción de nave en el Polígono Nuestra Señora de los Angeles que supone ampliar una ya existente hasta pasar finalmente sobre un colector quedó pendiente y se le dirá al solicitante que amplíe pero dejando libre el colector.

Finalmente la Comisión Municipal de Urbanismo acordó dar las dos informaciones urbanísticas. Una de ellas la solicitaba Mª Luisa Quijada Luis para una finca del Camino de Carrechiquilla y la otra la pedía Francisca Chapero Vicente para la agrupación de las parcelas 72, 73 y 74 del Polígono Industrial "Villalobón" y posterior segregación en dos.

Nuevos cursos de formación e inserción profesional

La Dirección Provincial del INEM convoca, dentro del Plan de Formación e Inserción Profesional, nuevos cursos, a desarrollar en Palencia, y alguno de ellos con expectativas de empleo posterior.

Este es el caso de los dos cursos de jardinería que se van a impartir en colaboración con la Cámara de Contratistas de Castilla y León, cursos a los que podrán acceder un total de 60 alumnos a los que se exigirá un nivel mínimo de Enseñanza General Básica. Estos cursos se iniciarán en la primera quincena del próximo mes de octubre y las solicitudes podrán formalizarse, en las Oficinas de Empleo, antes del día 22.

Igualmente, se convocan otros cursos a celebrar a partir de la primera quincena del mes próximo, como el de Automatismo Industrial Eléctrico, para doce alumnos, con nivel de FP-2 en Electróncia-Electricidad o experiencia laboral en la especialidad, y el curso de Mecánico de Mantenimiento de Instalaciones Hidráulicas, también para doce alumnos, con nivel de FP-1 o FP-2 en las ramas industriales. Y el curso de Mecánico de Motores de Explosión, con doce plazas, al que podrán concurrir con FP-1 o FP-2, en Automoción o experiencia en la especialidad. Para estos cursos las solicitudes deberán presentarse antes del 28 de septiembre.

También se anuncia un curso de Auxiliar Técnico de Obra, que se iniciará en la segunda quincena de octubre y que cuenta con doce plazas a las que podrán optar alumnos con EGB, BUP o conocimientos relacionados con la especialidad, para este curso el plazo de presentación de solicitudes concluirá el 5 de octubre, en las Oficinas de Empleo.

A los cursos podrán optar todos los parados, y los alumnos seleccionados percibirán una beca de 572 pesetas por día lectivo, si son menores de 25 años y el 75% del salario mínimo si son mayores de esa edad. Además, aquellos que tengan que desplazarse desde su lugar de residencia recibirán una ayuda de 891 pesetas por día lectivo.

Ejercicios de tiro en «La Gata»

Se pone en conocimiento de todos los palentinos, que miembros de las Fuerzas de Seguridad del Estado realizarán ejercicios de tiro al blanco con fuego real en el paraje denominado "La Gata". Las prácticas tendrán lugar los próximos días 21, 22, 28 y 29 de septiembre y el 5 de octubre, desde las nueve de la mañana a las dos de la tarde, por lo que se ruega la máxima precaución en estas fechas y horario.

M.C.D.2022

CARTA ABIERTA AL COLEGIO DE MEDICOS

Mariano VALERO

Sinceramente. No creí que mi información sobre la denuncia de un vecino de Venta de Baños contra dos médicos del Hospital General "Río Carrión" y el INSALUD fuera a tener tanto eco.

Sinceramente también. Creo que la información -ahí está para releerla– fue elaborada con la objetividad que el caso requería y sin introducir en ella ni un ápice de opiniones ni valoraciones del periodista. Es más, me atrevo a decir que incluso con una imparcialidad absoluta. Se reflejaban las dos versiones interesadas sobre los hechos y punto. Primeramente la facilitada por el mismísimo director del Hospital, que con gran amabilidad me contó todo lo que había ocurrido. Recuerdo que incluso comentamos que era hasta conveniente que nuestro periódico se adelantase con la noticia (sobre todo después de que yo mismo le pusiese al corriente de que lo iba apublicar una revista de tirada nacional), para evitar en lo posible interpretaciones erróneas o interesadas. A pesar de ello, incluso dejé pasar unos días para indagar más en el tema y traté de localizar al doctor que dirigió la intervención quirúrgica que provocó la demanda, aunque se encontraba de vacaciones. Pero sí hablé con el director provincial del INSALUD, señor Azaola, que también me atendió con la corrección que en él es habitual y estuvimos charlando sobre este desagradable asunto.

De otra parte y porque era mi obligación, también conté la versión de la parte denunciante, tras hablar con los familiares (hermanos) que el día de los hechos estuvieron acompañando a José Luis Maeso López. Y debo reconocer que me lo "pintaron" de forma mucho más grave que lo que luego yo publiqué.

Por todo ello mi sorpresa fue mayúscula cuando al día siguiente recibo un escrito de rectificación del director provincial del INSALUD en el que venía a decir que había realizado valoraciones que debía calificar el juez en su día. Obviamente me vi obligado a contestarle.

Pero aún había de sorprenderme más. Con el escrito de la Junta Directiva del Ilustre Colegio Oficial de Médicos. Y no precisamente por salir en defensa de dos de sus colegiados, que era hasta cierto punto lógico. Lo que me parece desproporcionado es aprovechar esa defensa para al mismo tiempo atacar de forma dura y poco elegante al que -visto lo visto– tuvo la desgracia de enterarse de la noticia (que en otras manos hubiese sido una gran "exclusiva") de esa denuncia e informar de ella, que no es otro que el que esto firma.

Dicen que "la noticia es desproporcionada, con opiniones rayando la incultura sanitaria". No tengo ningún empacho en confesar mi incultura sanitaria, por eso los términos que utilicé en mi información fueron, única y exclusivamente, los que tomé al pie de la letra del director del Hospital General "Río Carrión". Así pues, reconozcan ustedes que su incultura periodística es cuando menos del mismo calibre al decir que dar la noticia como se publicó es hacer "amarillismo". Porque si ustedes aprendieron su profesión en las aulas universitarias, también yo lo hice.

Tanto ustedes como yo tenemos que tener el valor y la humildad de reconocer, cuando así sea preciso, nuestros errores. Por eso somos humanos. Valorando siempre y subrayando cuanto haga falta, también lo hemos hecho en estas mismas páginas en incontables ocasiones, la gran labor que los profesionales de la medicina desarrollan en nuestra sociedad. Igual que los medios de comunicación y otros profesionales.

De "desfachatez, despotismo, paniaguado y perdonavidas", señores, nada de nada. Hasta me parece un lenguajé impropio de esa exquisita cultura de la que les gusta hacer gala. Por ello prefiero no seguir hablando de ello.

También yo voy a acabar poniéndome a su disposición para cuantas dudas "técnicas" puedan tener, como profesional del periodismo, e informarles de lo que precisen. Sin duda será más sencillo para ustedes entenderme a mi que viceversa. Ya saben, por aquello de que la ciencia médica es mucho más compleja que las ciencias de la información.

Y perdónenme los profesionales de la medicina si con la noticia de la ya famosa denuncia les he causado algún desprestigio. Les aseguro que no era esa mi intención. En otra ocasión me callaré...o les pediré permiso para publicarlo. ¿De acuerdo?.

Con mi reconocimiento a su importantísima labor social.

FOTO-COLOR
OLEA
Coulouniex Chamiers, 15
VENTA DE BAÑOS

SUCESOS LOCALES

Un camarero del Bar Palentino muere tras ser apuñalado a la puerta de su casa

A las 12,30 de la pasada noche fue hallado a la entrada del portal de su domicilio Pedro García Bahillo, de 38 años, quien se encontraba gravísimamente herido. La víctima volvía a su casa, en la calle Caracas, 4, cuando recibió varias puñaladas junto al corazón, falleciendo cuando era trasladado al Hospital General Río Carrión.

Pedro García Bahillo era soltero y natural de Revenga de Campos. Desde hace quince años trabajaba como camarero en el Bar Palentino de nuestra ciudad. Por el momento se desconocen las circunstancias en las que se produjo su muerte.

C. P. Modesto Lafuente

La pintura de las aulas impide a varios grupos iniciar las clases

Hoy han comenzado las clases en el Colegio Público Modesto Lafuente, una vez que ha sido arreglado el patio y limpiado el centro tal y como los padres de los alumnos exigían para que sus hijos recibieran clases en condiciones adecuadas. El problema ahora es la pintura, razón por la que no han podido entrar en las aulas los alumnos de 1º de EGB ni los de 2º A, 2º B y 3º B.

El Colegio necesitaba ser pintado de nuevo y están en ello. Hoy quedaban inutilizadas las aulas de los cursos citados por esa razón, por lo que esos alumnos tendrán que esperar. Los de 2º B se espera que puedan hacer uso de ellas mañana mismo y a partir del jueves tendrán que habilitarse turnos, de forma que unos grupos de alumnos puedan acudir un día a clase mientras pintan otras aulas y al día siguiente lo puedan hacer los que el anterior se quedaron fuera, así hasta que termine de pintarse todo el interior del colegio.

Por otra parte, los padres de los alumnos recuerdan a la Dirección Provincial del MEC que aún están sin resolver otros problemas como el de las cisternas de algunos servicios que siguen averiadas y el de la instalación eléctrica que no está en condiciones óptimas. Opinan que aunque la obra del patio, la limpieza y la pintura se han conseguido ya no por eso deben descuidarse los restantes elementos

Curso de diplomados en Sanidad.– Dio ayer comienzo en el Servicio Territorial de Bienestar Social un curso para diplomados en Sanidad, organizado por la Junta de Castilla y León. A este curso acuden un total de sesenta profesionales, entre Médicos, Farmacéuticos, Veterinarios y diplomados en Enfermería. Lo imparte personal de los Servicios Territoriales de Bienestar Social de Castilla y León, así como profesores de la Facultad de Medicina de Valladolid. El curso esta previsto que finalice el 23 de noviembre. A la vez se imparten otros cuatro similares en el resto de la región, y con ellos se pretende adecuar el sistema sanitario a las necesidades actuales, a través de una formación continuada, destinada fundamentalmente al nivel de la atención primaria de salud.

M.C.D.2022

95.000 ptas

AHORA TU NUEVO CORSA

Cuesta 95.000 ptas menos

Y ADEMAS TE LO FINANCIAMOS

Ahora tu cacharro usado, por muy abusado que esté, lo sobretasamos en 95.000 pesetas(*) al comprar cualquier Opel Corsa nuevo.

Y, por supuesto, te ofrecemos unas excepcionales condiciones de financiación.

Piénsalo y corre. El momento de comprar tu Corsa es ahora.

* Válido para todos los Corsas comprados y matriculados hasta el 30 de Septiembre. Ventas a flotas (consulte a su concesionario Opel).

* OFERTA VALIDA EN PENINSULA Y BALEARES

OPEL GM

OPEL

RESPALDADO POR GENERAL MOTORS

RECUERDOS VIEJOS

- **Un muerto en accidente de carro y otro juicio**
- **Abastecimiento de aguas para Baltanás**
- **Dos unidades de un mercancías descarrilaron**
- **Tres heridos en un accidente de circulación**

HACE 100 AÑOS
(19 de septiembre de 1889)

El Gobierno de provincia aprobó los presupuestos ordinarios de Villalonga, Riveros de la Cueza, Villota del Páramo y Poza de la Vega; el adicional de Villovieco y el carcelario de Astudillo.

Un mozo sirviente que se ocupaba de trasladar tabacos desde la estación a los almacenes de la compañía arrendataria en Torquemada murió atropellado por el carro que él mismo guiaba, sin que se supiera aún lo que motivó el fatal accidente.

En Villelga estaba vacante la plaza de secretario del Ayuntamiento, dotada con 400 pesetas anuales. Las solicitudes debían dirigirlas los interesados a la Junta Calificadora de Destinos Civiles, establecida en el Ministerio de la Guerra.

Aquella mañana se celebró el juicio de una causa seguida en el Juzgado de Carrión contra un hombre apodado "Enero" por homicidio en la persona de otro. Se pdeía para el acusado la pena de 12 años y 1 día de reclusión, indemnización de perjuicios y pago de costas, apreciando la atenuante de haber precedido inmediata provocación por parte del lesionado. Componían el tribunal de hecho losjurados a quienes correspondió en sorteo verificado al dar comienzo la sesión. Tras la prueba documental y las argumentaciones de fiscal y defensor el jurado estimó en su veredicto la culpabilidad del procesado con la eximente de provocación. El fiscal modificó sus conclusiones solicitando 6 años y 1 día de prisión mayor y 1.500 pesetas de indemnización. También la defensa modificó pidiendo reducir la pena a 6 meses y 1 día de prisión correccional.

El tribunal de derecho dictó sentencia condenando al procesado a 4 años de prisión correccional, 1.500 pesetas de indemnización a la familia del fallecido y la inhabilitación y costas.

HACE 75 AÑOS
(19 de septiembre de 1914)

El ministro de Fomento acababa de firmar una Real Orden aprobando las obras de abastecimiento de aguas en Baltanás, que importaban 35.413 pesetas. Mandaba abrir una información pública para proceder con urgencia a la ejecución de las obras correspondientes.

El alcalde de Baltanás recibió un telegrama del director general de Obras Públicas dándole cuenta de la firma y nada más saberlo el vecindario se organizaron alegres pasacalles, un baile en la plaza y disparo de bombas y voladores, todo ello entre vítores para Abilio Calderón y Jerónimo Arroyo en agradecimiento a sus gestiones en favor del abastecimiento de aguas para el pueblo.

Un hombre fue detenido en Autilla del Pino por hurtar dos fanegas de trigo a su convecino.

Siete jóvenes de Cisneros fueron denunciados ante el juez municipal de Pozo de Urama por haber sido sorprendidos hurtando uvas de una viña.

En Aviñante fue detenido un joven por haber destruido con dinamita un patio de herrar bueyes en el pueblo de Santibáñez.

HACE 50 AÑOS
(19 de septiembre de 1939)

Un vecino de Magaz se dirigía desde Palencia a su pueblo conduciendo un carro cargado de abono y al llegar el carruaje a las inmediaciones del Hospital Militar fue alcanzado en la parte trasera por una camioneta. Por efecto del choque el carro resultó con averías valoradas en 120 pesetas.

Un muchacho de 14 años denunció que la tarde anterior había dejado en la puerta de la Central de Teléfonos una bicicleta de su propiedad, valorada en 200 pesetas, y que cuando volvió a los pocos minutos la máquina había desaparecido.

De madrugada salieron con dirección a Cádiz cincuenta individuos uniformados de la Ambulancia palentina de la Cruz Roja. Iban al mando del teniente Lora, invitados por la Superioridad a tomar parte en una gran concentración que se iba a celebrar en Cádiz en homenaje de las ambulancias que más se habían distinguido durante el Movimiento Nacional, entre las que figuraban en primer término las de Palencia y Zaragoza.

A las dos de la tarde entró en agujas de la estación de Villada uno de los trenes descendentes de mercancías. Debido a la rotura de uno de los ejes del vagón, descarrilaron dos unidades del convoy ocasionando importantes desperfectos en la línea general, que quedó interceptada. Hasta las nueve de la noche no quedó restablecida la circulación.

HACE 25 AÑOS
(19 de septiembre de 1964)

En la carretera de Valladolid, entre Sotoblanco y La Trapa, se cruzaron de madrugada dos camiones. Uno de ellos nada más efectuar el cruce se abalanzó sobre un carro arrastrado por una mula, carro al que deshizo por completo quedando muerta la caballería sobre el pavimento. Conducía el carro un hortelano de Dueñas, de 52 años, acompañado de su esposa de la misma edad y de un hijo de ambos de 12 años. A consecuencia del fuerte golpe, la mujer sufrió lesiones graves, el hombre traumatismo general de pronóstico reservado y el chiquillo heridas leves. Fueron curados de primera intención en la Casa de Socorro y luego ingresados en el Hospital Provincial.

En el Gobierno Civil se recibió comunicación de la Subsecretaría del Ministerio de Agricultura dando cuenta de que habían sido concedidos varios créditos a la Jefatura del Distrito Forestal de Palencia. Eran uno de 256.611 pesetas para trabajos de construcción de vías de saca secundarias en diversos montes; uno de 379.399 pesetas para ayuda en la regeneración natural en montes de la provincia y otro de 369.389 pesetas para los trabajos de incremento en la producción forestal.

En algunos pueblos palentinos había comenzado la vendimia. Si persistía el tiempo seco y cálido pronto se generalizaría a toda la provincia aunque algunos iban a esperar algunos días más para que la uva tuviera más dulzor. En cuanto a resultados se hablaba de cortos de fruto y excelentes en calidad.

Hoy se iniciaba el plazo de matriculación para el curso 89-90

Más de 500 adultos reciben educación básica a distancia en nuestra provincia

R. G. D.

Hoy se inicia el plazo de matrícula para todas aquellas personas, mayores de 16 años, que deseen cursar estudios de enseñanza básica a distancia y obtener el graduado escolar, a través del CENEBAD (Centro de Enseñanza a Distancia) de Palencia.

Este año los alumnos que se matriculen llevarán a cabo sus estudios por medio del nuevo material didáctico con que se ha dotado a la Extensión del CENEBAD en Palencia, para la experimentación del mismo. El nuevo material, elaborado tras un proceso de adecuación de los textos normales de EGB, a las necesidades que el adulto de hoy tiene para poder desenvolverse en el medio circundante, se reparte en tres ciclos, y cada ciclo en tres módulos interdisciplinares. Esto quiere decir que, al dejarse a un lado los antiguos libros de texto y apuntes, los nuevos libros no se reparten en asignaturas convencionales, sino que cada módulo trata todas las materias partiendo de un mismo punto. De este modo el alumno saca una visión más amplia e interrrelacionada de todos los ámbitos de la realidad educativa.

Milagros Alcalde es la Coordinadora de la Enseñanza de Adultos en nuestra provincia y se muestra muy satisfecha de los que se ha conseguido con este nuevo material y por el hecho de que Palencia haya sido elegida, junto a Murcia, Madrid y Zaragoza, para la experimentación del mismo. "Aquí llevamos trabajando desde hace tres años creando una estructura sólida en toda la provincia y se nos ha reconocido de este modo".

El sistema de trabajo del CENEBAD viene a ser el mismo que en la Universidad a Distancia. A los alumnos se les dota del material necesario -tres cuadernos de trabajo por cada módulo- y ellos realizan sus estudios en sus domicilios. Paralelamente existen tutorías colectivas a las que pueden asistir dos veces cada quince días, y tutorías individuales siempre que el alumno lo considere necesario. Estas tutorías se realizan en el centro en la capital, ubicado en la calle Doña Urraca, o bien en varios pueblos de la provincia, donde se han establecido convenios con Ayuntamientos o asociaciones culturales y se han contratado a profesores en paro para que coordinen los estudios de los alumnos de cada zona.

De los tres ciclos, el primero es para dotar a los alumnos de una cultura básica y el segundo y tercer ciclo se encaminan a la obtención del graduado escolar. El CENEBAD no realiza funciones de alfabetización, por lo que las personas analfabetas no pueden matricularse en este tipo de estudios.

Un total de 527 personas han desarrollado sus estudios durante el curso 88-89 mediante esta enseñanza a distancia en Palencia. De ellos, 292 fueron hombres y 236 mujeres. La mayor parte de los matriculados se encontraban en un margen de edades entre los 22 y los 30, es decir, personas con expectativas de trabajo que consideran fundamental la posesión del Graduado Escolar para conseguir una buena posición laboral.

Todas las personas que deseen matricularse para el próximo curso pueden hacerlo en las oficinas del CENEBAD, desde hoy hasta el próximo día 30 de octubre.

CAMARA OFICIAL DE COMERCIO E INDUSTRIA DE PALENCIA

CAMPAÑA DE NAVIDAD 1989

Encontrándose en programación las distintas actividades que se desarrollarán con motivo de la Campaña Navidad 1989, se ruega a los empesarios de las distintas calles interesadas en instalar iluminación, lo comunique en las oficinas del domicilio social de la Cámara, Plaza de Pío XII, nº 7, dentro del presente mes.

M.C.D.2022

TORQUEMADA

¡Otra fiesta y van seis!

San Mateo y la Virgen de Valdesalce cierran nuestro apretado calendario festivo

La iglesia Parroquial de Torquemada se llena a diario para celebrar el Novenario de la Virgen de Valdesalce

La Ermita-Santuario de Valdesalce se llena a rebosar con motivo de esta especial celebración.- (Foto OLEA)

R. Miguel

Recién estrenado el año, los quintos nos ofrecen la tradicional Fiesta de Reyes. Llegada la Primavera el Santoral nos acerca a S. Marcos y en su honor la tradicional romería del "Pan y quesillo" acompañada de unos días de feria y fiesta. Por S. Isidro nuestras gentes del campo honran devotamente a su Patrón. Luego, las típicas verbenas y meriendas de S. Juan, para, concluidos los sudores y afanes de la recolección, llegar a la gran algarabía y evasión de la fiesta de S. Roque y la Virgen de Agosto. Y por fin lo entrañable y devoto de las Fiestas de S. Mateo y nuestra copatrona la Virgen de Valdesalce.

Como puede apreciarse, tenemos fiesta para dar y tomar aunque nos atrevemos a asegurar que esta última es de las que con mayor intensidad se vive y que no se circunscribe a los días oficialmente establecidos sino que se amplía con ese Novenario previo en el que se dan cita diaria los cientos o miles de devotos de nuestra villa y amplias zonas del Cerrato y Tierra de Campos, no tanto con su presencia física como, seguramente, lo hacen en su sentida oración y plegaria.

Y así, como siglos atrás, llega el gran día, ese veintiuno de septiembre, en el que Valdesalce acoge a quienes con su fe por delante y la tradición como vehículo de acercamiento y encuentro, propicien esta singular celebración.

Si, como anteriormente indicamos, S. Roque es la fiesta de la algarabía y la evasión, este S. Mateo -como todos- nos trae lo entrañable y devoto.

Pasado ese Novenario, solemnes actos religiosos, procesiones, romería, etc., estas fiestas tienen otro atractivo a destacar, como lo es el ya tradicional Homenaje a Nuestros Mayores; se cumple -con éste el decimoquinto año de celebración. Es, sin duda, la gran ocasión en la que de forma especial se muestra todo el buen hacer de un pueblo; grupos asociaciones, entidades y particulares, hacen posible la que denominamos "gran velada" del año. Nadie duda que ellos, nuestros mayores, rebosan de satisfacción con este acto que, patrocinado por el Ayuntamiento, sigue siendo organizado con absoluta eficacia y especial dedicación por la peña "Los Campesinos"; la Sala Sami y el resto de organizaciones del pueblo ponen lo demás, ¡que no es poco!

El Ayuntamiento, en este S. Mateo 89 nos ofrece este interesante

Programa de Festejos

– El pasado domingo día 17 tuvo lugar el desarrollo de la prueba ciclista "3.er Trofeo Villa de Torquemada" que, para menores de 14 años y en circuito urbano, fue organizado por el Club de Ciclismo "San Antonio" de Palencia, con el patrocinio del Ayuntamiento.

DIA 20 (MIERCOLES)

– A las 18,00 horas, finales de tute y dominó.

– Procesión y final de novena a la Virgen de Valdesalce, a las 20,00 horas.

– Desfile de carrozas, a las 21,30.

– A las 23,00 h., actuación de un grupo musical.

DIA 21 (JUEVES)

– 11,30 horas, tradicional romería a Valdesalce, seguida de solemne misa y procesión con danzas a la Virgen.

– 13,45 horas, actuación de los grupos de danzas "Padre Claret" de Palencia y grupo local "Valdesalce", acompañados por dulzaineros.

– 15,00 horas, comida campestre.

– 17,00 horas, juegos y concursos en la pradera.

– 18,15 horas, partido de fútbol, en el polideportivo, entre los equipos C. F. Palencia y el A.C.D. Torquemada.

– 20,00 horas, verbena infantil.

– 23,30 horas, baile verbena y concurso de disfraces.

DIA 22 (VIERNES)

– 12,30 horas, juegos infantiles.

– 17,00 horas, homenaje a nuestros mayores (XV edición).

– 20,00 horas, verbena y concurso infantiles de disfraces.

– 23,00 horas, verbena popular.

DIA 23 (SABADO)

– 12,30 horas, final del concurso de ajedrez.

– 18,00 horas, espectáculo infantil y marionetas.

– A las 20,00 y 23,30 horas, verbena infantil y baile popular, respectivamente.

– 00,30 horas, gran quema de fuegos artificiales, seguida de Toro de Fuego, para concluir a las 02,30 horas con traca final de fiestas.

Grupo de danzantes de Torquemada y Villamediana, que han sabido mantener la ancestral y popular danza a la Virgen

M.C.D.2022

CASTROMOCHO

Inauguración de la nueva Casa Consistorial

Momento de inauguración de la nueva Casa Consistorial de Castromocho FOTO LUIS

Germán García FERRERAS

Las fiestas patronales en honor a Nuestra Señora, la Virgen de los Angeles, no han podido comenzar mejor. Porque el sábado, a las siete de la tarde se inauguraba la nueva Casa Consistorial.

Asistieron, el presidente de la Diputación, don Jesús Mañueco, el delegado territorial de la Junta de Castilla y León, don Venancio Calderón, don Angel Miguel Prieto, diputado y responsable de la Comisión Provincial de Cultura de la Diputación. Todos ellos fueron recibidos por la Corporación en pleno presidida por su alcalde don Lázaro Martínez.

A los sones del tambor y la dulzaina fue congregándose el pueblo, para vivir un acontecimiento muy importante en Castromocho. Su párroco, don Carlos Rodríguez, bendijo la Casa Consistorial.

FOTO LUIS

El alcalde de Castromocho, Lázaro Martínez, mostrando una placa de agradecimiento al presidente de la Diputación, Jesús Mañueco

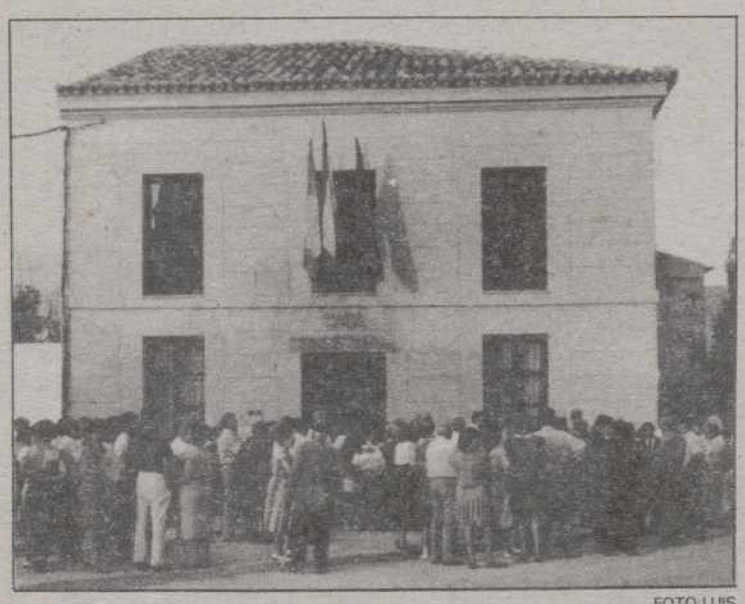

FOTO LUIS

El pueblo de Castromocho, ante el nuevo ayuntamiento

Después, el alcalde, don Lázaro Martínez, dirigió la palabra a todos los vecinos, en estos términos: "Es hoy un día importante para nuestro pueblo, puesto que, coincidiendo con las fiestas patronales, tenemos la inmensa satisfacción de proceder a la inauguración de una nueva Casa Consistorial".

Agradeció muy especialmente la presencia de don Jesús Mañueco y don Venancio Calderón, ya que tanto la Diputación como la Junta de Castilla han contribuido en "las obras de pavimentación, abastecimiento, alumbrado etc., etc. en los pueblos de la provincia".

Terminó así: "Unicamente me queda expresaros a todos los habitantes de esta Villa, que en este cómodo y funcional tenéis un lugar donde siempre estaremos a vuestra disposición para atenderos de la mejor manera posible, escuchar sugerencias y trabajar juntos por el progreso y bienestar de Castromocho". Fue muy aplaudido.

Después habló el delegado territorial de la Junta de Castilla y León don Venancio. Manifestó el interés que la Junta tiene por ayudar a los pueblos y se sintió satisfecho de la obra realizada, felicitando a la Corporación.

Finalmente, habló el presidente de la Diputación, don Jesús Mañueco, que ensalzó no tanto la nueva Casa Consistorial, como la plaza, amplia plaza, que tan acertadamente se ha realizado, para bien de todos y embellecimiento del pueblo. Indicó el espíritu que hay en la Diputación Provincial en defensa y bienestar de los pueblos, insistiendo en un "seguir caminando" juntos. Felicitó al alcalde don Lázaro y a su Corporación.

Finalmente, el pueblo fue invitado a un vino español muy acompañado de dulces y frutos secos. ¡Enhorabuena, Sr. alcalde y concejales! Adelante, que ustedes saben trabajar y el pueblo se lo merece.

AGUILAR DE CAMPOO

Magnífica festividad de la Virgen de Llano

Imponente manifestación de duelo en el entierro de D. Luis Millán

Aniano Fontaneda
Corresponsal y cronista de la Villa

Exito completo de la Novena de la Virgen en la Colegiata de San Miguel. Se ha celebrado de sábado a sábado; en sábado vino y en sábado se la volvió a llevar, en medio de la lluvia torrencial, con los paraguas abiertos y las velas encendidas procesionalmente. Duró una hora el camino, y la imagen en la carroza, cubierta con plásticos para evitar su deterioro.

La novena estuvo animada y la gente iba puntualmente a coger sitios, pues todos los días la iglesia estuvo llena, con todos los asientos ocupados y mucha gente de pie.

El domingo 10 fue el festival de la Virgen y amaneció lloviendo, lo que restó gente, pues se veían forasteros veraneantes, y gentes del contorno.

La Plazoleta del santuario se vio muy animada.

A la una de la tarde fue la Misa de Campaña. En pleno bosque de pinos, fue levantado el Altar, cubierto de flores, ofrecidas a la Virgen en su despedida. Fue oficiada por D. José Luis Calvo, en Misa de Ministros, asistido por los coadjutores de la Parroquia y el Padre Emeterio Ruiz, hijo de la Villa, con residencia en Salamanca, catedrático de la Universidad, y cantada por el Coro Parroquial y su orquesta.

Momento emocional fue al Ofertorio en que se presentaron 10 nuevos hermanos que fueron admitidos, y con entrega de las Reglas y libros de admisión.

Otro momento emocional fue la Comunión, impartida por cuatro sacerdotes, que se repartieron los diversos grupos que había, pues eran muchos los asistentes, tantos o más que el año anterior, a pesar de la lluvia, pues durante la Misa hubo un sol espléndido.

Puestos de bebidas y refrescos hubo muchos, sólo uno de juguetes, que vendió bastante, y los de la Rifa que también vendieron.

Cuando tocaba el Campanil, llamando a los Cofrades a la comida, se inició la lluvia, y todo el mundo corría a refugiarse en la Ermita, en los comedores y en el Camping, pero duró poco y volvieron a salir. La comida animada y menú selecto.

A las cinco fue el Rosario y Procesión a través del pinar, de la plaza y el Camping, terminando con la Salve popular, cantada en la Plazoleta de la Ermita, y unas breves y sentidas palabras de D. José Luis. A continuación, la Romería, amenizada por la Orquesta de Reinosa, en la misma Plataforma, con escogidas piezas de su repertorio, que se vio muy animada y duró hasta las 10 y media en punto, hora en que los cofrades les dio por bailar y bailar, hasta un viejo de más de 70 años.

NECROLOGICAS

Ha muerto don Luis Millán Ruiz, a los 78 años de edad y más de 50 años de profesión médica en la Villa, en visita domiciliaria, por lo que el pueblo le quería. De familia de gran raigambre en la Villa, su entierro fue una manifestación imponente de duelo.

Murió casi al final de la Novena de la Virgen de Llano. Que Dios haya recogido en su seno.

A todos los familiares, nuestro mas sentido pésame.

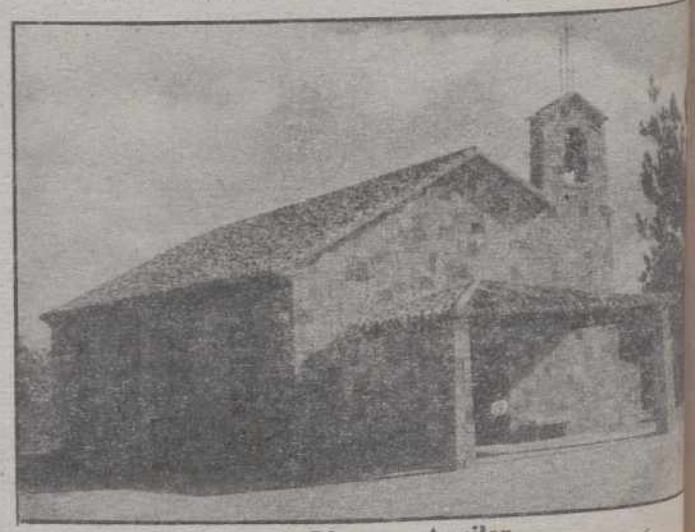

Santuario de la Virgen de Llano, en Aguilar.

M.C.D.2022

DIA 21: LA ROMERIA DEL BREZO

La Montaña Palentina celebra allí su fiesta mayor, regional y religiosa

El obispo de Palencia presidirá la fiesta romera

Al Santuario del Brezo, en Villafría de la Peña, acudiremos el día 21 nuestra Montaña y la región norteña de interprovincias

Sí: el día 21, el Brezo de Nuestra Señora. Este año, jueves. Si acompaña buen tiempo, la romería será grande.

Nuestro Obispo de Palencia ya se ha apuntado a subir. Subirá, oirá confesiones toda la mañana, presidirá la Eucaristía mayor, nos dirá la Palabra, rezará con todos la oración mariana de la tarde. Compartirá con los sacerdotes a la hora del yantar.

HORARIO DE LA FIESTA

Esta romería, como la del 15 de agosto, la hacemos al modo tradicional. Desde por la mañana se celebran misas continuadas en el Santuario; y el sacramento de la Penitencia en la capilla de la Virgen del Mar. A la 1, concelebración de la Eucaristía de Peregrinos. A las 4 de la tarde, oración mariana en el atrio del Brezo. Este año dirigirán esa oración los estudiantes de los Misioneros de la Sagrada Familia que han venido a Madrid de Polonia, Alemania, Holanda y Francia y peregrinan al Brezo con los españoles de la Congregación. Pero vamos a comentar aspectos peculiares de la romería de este año.

CAMINO, MISA, YANTAR

La romería es como la cáscara en el caracol o como la espuma en las olas. El sustento de la fiesta es la prergrinación religiosa. Todo se origina a partir del nombre bendito de Santa María del Brezo -bendito mil veces sea-, presencia materna y noticia de esperanza. El radio de su atractivo es interprovincial y crece al paso de cada día. Sus hijos vienen de lejos, sus hijas surgen de todas partes. Y nos reunimos en el gozo de la montaña sonora y limpia que nos acoge como una concha. Pasados intentos de convertir la romería del Brezo en una "fiesta popular" al uso pic-nic, se han estrellado y roto contra las olas, humildes como acantilados y libres como gaviotas, de la sinceridad religiosa del pueblo fiel. La religiosidad del pueblo esconde, entre junqueras y berros, hontanares de fe.

Pues una peregrinación romera es una vivencia específica, diversa, de la expresión creyente que resulta de tres factores: el camino que se anda, la Eucaristía que se concelebra y el yantar que se disfruta en el grupo campestre. Quien anula el camino con el coche, no peregrina por dentro; quien elude la Eucaristía de Peregrinos, se refugia en la piedad privada; quien se marcha de fonda o a su casa sin comer en la campera cuando todos, rehúye la paz amiga. Caminar, celebrar, yantar. Camino, misa y vianda. Lo demás -confesarse, rezar a solas, hacer una ofrenda, caminar descalzos, escalar monte– es el reflejo personal del fervor de cada uno.

EL OBISPO DIOCESANO

Hemos explicado repetidas veces cómo buscamos que el Obispo Diocesano nos presida para que dé así el sentido, la culminación y el signo claro, inequívoco, de la eclesialidad que la pastoral intenta edificar cada día en el Brezo. No invitamos al personaje sino al Pastor que desde dentro de la Iglesia allá convocada y desde dentro de su ministerio apostólico, necesitamos escuchar y sentir en medio de nosotros.

Pero es que, además, queremos tenerle entre nosotros porque el Obispo Nicolás tiene el estilo peregrino y el talante romero. No es en las romerías la potestad llovida de lo alto ni la dignidad que nos honra con su presencia (¡qué horror, qué frase!). Sube a la romería cuando quiere, no se hace recibir, va en coche o va a pie con la cachava, confiese más horas que los sacerdotes si hace falta, conoce y saluda a más romeros que nadie, disfruta en la mesa con los amigos y reza el rosario más alto que cualquiera. Está en la romería siempre por dentro, jamás luciendo o como un adorno llovido por favor.

ALCALDESA DE LA PEÑA

En la romería de 1969 proclamamos a la Virgen del Brezo ALCALDESA HONORARIA DE LA PEÑA. Los alcaldes entonces de Santibáñez, Respenda y Castrejón, le entregaron como símbolo de esa proclamación de honor sobre los treinta y cinco pueblos que nos llamamos de La Peña, el Bastón de dignidad. Fue una fiesta hermosa. Y en la situación y mentalidad de aquellos años, fue un gesto significativo, sincero, inteligible y frecuente en toda la Iglesia española. Una forma válida de expresar amor y súplica, compromiso y confianza.

Pero hoy, a los veinte años de aquello, las cosas han cambiado del todo. Ser hoy alcalde significa primordialmente en la imagen del pueblo, victoria política sobre la oposición, actuar desde unas pautas ideológicas que se imponen, muchas veces gobernar contra otros o contra lo otro. Se añade, además, que desde aquella fecha tal proclamación no ha ocasionado ni suscitado gestos comunitarios de devoción en dichos tres Ayuntamientos hacia Nuestra Señora del Brezo o hacia su Santuario.

Por ello, debemos registrar en los anales del Brezo aquel gesto del año 1989 como una expresión válida y sincera en aquel momento; pero dejar de usar, decir o significar el título de ALCALDESA para en adelante. A nuestro Obispo se lo hemos propuesto y lo ha visto oportuno y bueno.

A la Virgen del Brezo sin más, la Madre de Jesús, Santa María de Nazaret, de la Peña y de cada pueblo nuestro, nuestra ternura y nuestra alabanza.

Y por dicho queda: venid a la romería; vamos juntos al Brezo. Al camino, a la misa, al yantar. A la fiesta y al testimonio. Al pueblo y a Jesús Señor. Que en la Señora montañesa se nos da.

El capellán
del Santuario del Brezo

HERRERA DE PISUERGA

Dos novilladas interesantes con alumnos de la Escuela de Tauromaquia de Madrid

Redacción (M.V.)

Ayer informábamos de los incidentes ocurridos en Herrera de Pisuerga el pasado domingo, festividad de Nuestra Señora de la Piedad, que no impidieron que por la tarde se celebrara el segundo festejo taurino en la bonita y cuidada Plaza herrerense. La novillada -sin picadores– estaba organizada por el Ayuntamiento en convenio con la Escuela de Tauromaquia de Madrid. Hubo algo más de media entrada, en tarde de temperatura agradable, aunque al final se cubrió el cielo, amenazando lluvia.

Se lidiaron novillos de la ganadería de Manuel Escolar, muy bien presentados y que dieron un extraordinario juego, estando sin duda por encima de los jóvenes espadas-alumnos de la Escuela de Tauromaquia madrileña, que a pesar de su inexperiencia fueron aplaudidos por sus buenas intenciones de agradar al respetable y en ocasiones apuntando asimismo buenas maneras. Personalmente me gustó el más "niño", Mario Gómez (13 años), que realizó una estupenda faena al tercer novillo de la tarde, llamado "Junquero", al que cortó tan solo una oreja al matar mal. Toreó con gusto, temple, mando y quietud (lo que les faltó a sus dos compañeros) y desde luego dejó un buen sabor de boca, intuyéndosele un futuro brillante en este dificilísimo mundo de los toros. En el segundo de su lote y último de la tarde Mario tuvo menos suerte, sufrió un revolcón y no pudo repetir su buena actuación, manejando el estoque con muy poco acierto.

Sus compañeros, que compartieron el turno de banderillas de los seis novillos, unas veces con acierto y otras menos, pasearon por el albero de la Plaza herrerense cinco orejas, concedidas como es lógico más por sus buenas intenciones que por los méritos de sus respectivas faenas. Carlos García (tres apéndices), el mayor de la terna, hizo algunas cosas vistosas, aunque casi siempre embarullado, pero dada su estatura estuvo más diestro que sus compañeros con el estoque. Oscar Alba, valiente y tremendista, parece ser que busca más la espectacularidad que el arte, lo que le costó algún que otro empujón y revolcones. Cortó dos orejas.

LA NOVILLADA DEL SABADO

El sábado 16, en el mismo escenario, se celebró la primera novillada de ferias, en la que se "cortaron" nueve orejas. La entrada fue floja. En la presidencia, acompañando al alcalde de la ciudad, se sentaron el presidente de la Escuela de Tauromaquia y José María Alvarez del Manzano, teniente alcalde de Madrid y pregonero este año de las fiestas de La Piedad.

Intervinieron Miguel Martín, Paquito Rodríguez y Pedro Carra, alumnos de las escuelas taurinas de Madrid y Calahorra (La Rioja), que se repartieron a partes iguales los trofeos. Tres de los novillos lidiados eran de la ganadería de Pilar Población Pérez Tabernero y el resto de Víctor Huertas. Dieron un gran juego y permitieron por tanto el lucimiento de los espadas-alumnos en todos los tercios, por lo que los escasos espectadores disfrutaron de una buena tarde de toros.

El ciclo de espectáculos taurinos se cierra mañana miércoles con la actuación del Bombero Torero y sus enanitos, que lidiarán dos becerros.

M.C.D.2022

Una solución completa a un precio de excepción.

Esta oferta de los Concesionarios Autorizados IBM le da soluciones por partida doble.

Porque ahora, a las soluciones que ofrece el Ordenador IBM Personal System/2® modelo 30-021, podrá sumar las del Programa Lotus Symphony™. Uno de los programas más completos del mercado.

Y cuando vea todo lo que se ahorra le parecerá imposible llevarse tanto por tan poco.

Por un lado, el Ordenador IBM PS/2 modelo 30-021. Soluciones en tecnología. En prestaciones. En facilidades.

Y por otro lado, el Programa Lotus Symphony. Con las cinco herramientas básicas para la solución de los trabajos de gestión: hoja de cálculo, tratamiento de textos, bases de datos, gráficos y comunicaciones.

Una oferta completa para entrar de lleno en el mundo de la informática. Ahora tiene la oportunidad de conseguir lo que siempre deseó.

No la deje pasar y acérquese cuanto antes por los Concesionarios Autorizados IBM.

Para localizar el más próximo a su domicilio, llame gratuitamente, en horas de oficina, al

900 - 100 - 400

Verá como tienen la solución para sus necesidades informáticas. Por partida doble.

Y a un precio de excepción.

IBM

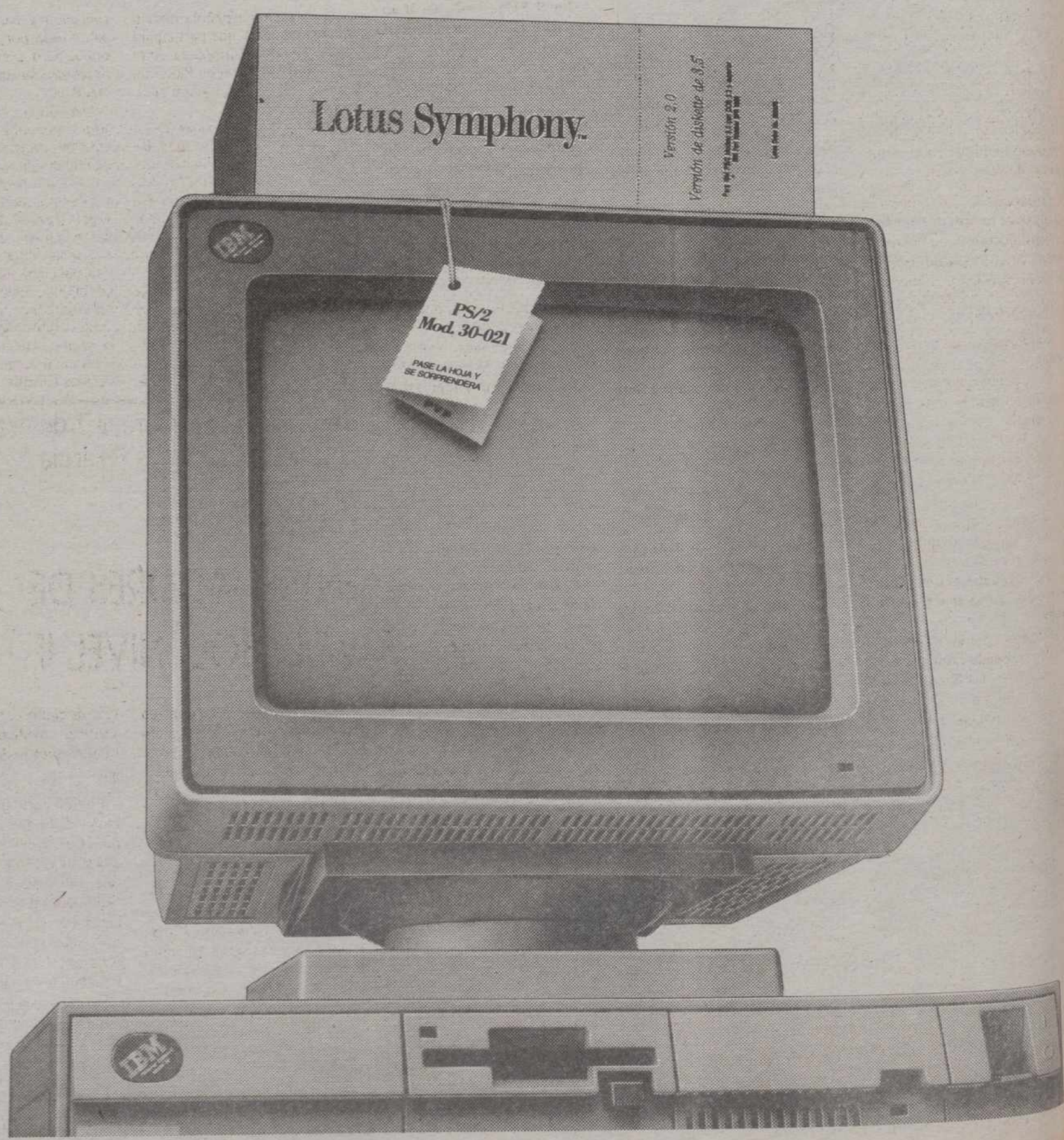

® IBM Personal System/2 es marca registrada de IBM Corporation.
TM Lotus Symphony es marca registrada de Lotus Development Corporation.
© IBM, 1989.

Tras la derrota del Palencia en Salamanca

PACO:

«EL AÑO PASADO JUGAMOS PEOR Y EMPATAMOS»

- «El San José hizo su partido en un campo que conoce»
- «Este tropiezo no significa nada. Al final estaremos arriba»

Carlos M. SANTOYO

Paco fue uno de los pocos jugadores del C.F. Palencia que se salvaron del suspenso general el pasado domingo en Salamanca. Y es que el veterano delantero morado, que hoy cumple 26 años, es de los que siempre se entrega a muerte en el campo al objeto de suplir con trabajo esas lagunas técnicas que a veces derivan del mal estado del terreno.

En esta ocasión no marcó, aunque los 19 goles de la pasada campaña y los 2 conseguidos ante Hullera y La Bañeza le hacen imprescindible en el esquema de Mariano García.

Francisco Casasola Salazar se encarga este martes de comentar el flojísimo rendimiento de su equipo en el Reina Sofía frente al bisoño San José.

PEOR EN 1988

-!Vaya desastre en tierras charras!

-No jugamos tan mal. El pasado año, sin ir más lejos, lo hicimos mucho peor y regresamos con un positivo. Esta vez gozamos de clarísimas oportunidades para haber sentenciado el resultado a nuestro favor, con un penalty incluido, pero no pudo ser. El resultado, obviamente, lo considero injusto.

-Dice Mariano García que el estado del campo no sirve de disculpa

-Es cierto que ya lo conocíamos de la pasada campaña y por consiguiente sabíamos dónde íbamos. Ahora bien, es evidente que nos perjudicó al tener que variar el sistema habitual. Al Palencia le gusta jugar al fútbol, controlar el balón...Y allí no se podía.

PACO

-De todas las formas, la reacción morada fue muy tardía

-Eso sí. Llegó precisamente con el gol charro. Controlamos en todo momento el encuentro y no jugamos mal. Quizás debamos aprender una lección: no esperar a tener el marcador en contra para reaccionar.

-La derrota, ¿una cura de humildad?

-Pienso que no. La mayoría de los jugadores cuenta con la experiencia suficiente y sabe cómo es el fútbol. Se trata simplemente de un partido perdido que a estas alturas no significa nada.

-Lo decimos más que nada porque, a lo mejor, hasta viene bien

-Quizás a algunos compañeros sí de cara a no ser confiados en el futuro. Esto no es tan sencillo como parece y hay que pelear cada domingo, sea cual fuere el rival, para evitar sorpresas desagradables como la del Barrio San José.

PERSONAL

-Paco fue de los pocos que se salvó del desastre

-Bueno, sabes que me podrán salir mejor o peor las cosas, pero siempre lo doy todo en el campo. Y no me preocupa destacar, sino contribuir a que el equipo lo haga bien y obtenga los resultados que merece.

-En el Reina Sofía, en el ataque, parecías el llanero solitario

-Mauro me acompañaba en punta. Lo que pasa es que lleva bastante tiempo jugando de interior y no se amoldó con facilidad a la delantera.

-Lo que más duele de todo: caer frente a un contrincante flojísimo

-El San José hizo su partido al contar con la ventaja de conocer el campo. Se mostró seguro atrás, no se complicó la vida...y marcó un gol en su único disparo a puerta.

-En resumen, adiós al liderato

-Eso no preocupa. Lo importante estriba en sacar conclusiones positivas de la derrota, en un partido más, y que nadie se desanime.

-El peligro ahora se llama Salmantino

-Siempre ha dado mucha guerra en La Balastera, con mención especial al 0-1 de la pasada temporada. El Palencia sin embargo tiene equipo y capacidad para ganar a cualquiera.

-Es que un pinchazo conllevaría de nuevo la desilusión

-La afición confía en el equipo. No vamos a tropezar con el Salmantino, pero aún haciéndolo quedaría mucha liga por delante para enmendarlo. La meta es el ascenso y eso lo vamos a conseguir. Estoy seguro.

El veterano extremo, siempre en la brecha

Lolo, a la mili

PALENCIA-SALMANTINO, A LAS 16,30 DEL DOMINGO EN LA BALASTERA

El centrocampista Lolo se incorporó en la tarde de ayer al servicio militar en la Escuela del Aire Virgen del Camino de León. Una vez concluya el campamento, su destino pudiera ser Getafe, pero las gestiones realizadas a través del Gobernador Militar posibilitarán su traslado a Palencia o, como mal menor, que continúe en León. De ser así, el jugador entrenaría con algún equipo de dicha ciudad, caso del Ejido de Regional Preferente o la propia Cultural de León, alineándose los domingos con el C.F. Palencia...si Mariano García lo cree conveniente.

De todas las formas, esta semana difícilmente pueda entrenar y no se sabe si le darán permiso para desplazarse a jugar frente al Salmantino, con lo que el míster se verá obligado a recomponer líneas.

El partido C.F. Palencia – Salmantino se jugará a las 4,30 de la tarde del domingo (ese día, de madrugada, cambia la hora) con un balón donado por la Agencia de Transportes Ricardo Anero.

Se concentrará en la Escuela Castilla dos años a la espera de la Olimpiada de la Juventud

LA SELECCION ESPAÑOLA MASCULINA JUVENIL DE VOLEIBOL, A PALENCIA

La selección española masculina de voleibol, que participará en 1991 en la Olimpiada de la Juventud a celebrar en Palencia, se concentrará dos años en nuestra ciudad.

La noticia, aún oficiosa, está a punto de confirmarse tras las conversaciones mantenidas anoche en Valladolid entre los responsables de la Federación Española de Voleibol y el Director General de Deportes de la Junta de Castilla y León, Vicente Orden Vígara.

Cuando se designó a Palencia como sede de este deporte en esa Olimpiada de la Juventud, la Delegación Provincial de Voleibol, a través de la Territorial, solicitó esa concentración. Las negociaciones han sido difíciles, sobre todo por el factor económico, pero ayer prácticamente llegaban a su fin a falta de algunos flecos.

Los 14 ó 15 jugadores de esta selección residirán durante dos años permanentemente en esta capital donde cursarán estudios, entrenarán, disputarán partidos y en verano participarán en torneos. Algunos de ellos abandonarán la misma para incorporarse a la absoluta si el seleccionador nacional, que visitará asiduamente Palencia, lo cree oportuno.

En octubre, de hacerse oficial la noticia, comenzará esta concentración, seguramente en la Escuela Castilla.

Del 24 de septiembre al 7 de octubre, en la Escuela Castilla de Palencia

CURSO DE ENTRENADORES DE VOLEIBOL, NIVEL II

Organizado por la Federación Territorial y Delegación Provincial de Voleibol, con la colaboración de la Junta de Castilla y León, se celebrará en Palencia, del 22 de septiembre al 7 de octubre, un curso de entrenadores de voleibol de nivel II.

Este se desarrollará en la Escuela Castilla impartido por Licenciados en Educación Física, Psicología y Medicina así como por entrenadores nacionales y árbitros de primera categoría.

Se darán 80 horas de clase distribuidas en técnica y táctica individual, reglas de juego, táctica colectiva, metodología del entrenamiento, preparación física, planificación, mini-volei, dirección de equipo y valoración estadísitica, medicina deportiva, biomecánica aplicada y psicología.

Podrán participar, previa inscripción de 5.000 pts antes del día 21 de este mes, entrenadores escolares con un año de prácticas, diplomados en Educación Física con un curso de voleibol, jugadores que hayan competido cinco años con licencia en categoría absoluta y los que hayan actuado en 10 partidos internacionales con alguna selección española de voleibol. Los horarios serán de mañana y tarde.

Para más información llamar al número 74. 57. 89 o dirigirse a la 2ª planta de la Delegación de Cultura, C/ Onésimo Redondo.

M.C.D.2022

CICLISMO PALENTINO

JUANMA TORIBIO, DEL DANISA-FLOWER, 4º EN BEMBIBRE

..—..

Javier Inclán, cadete del Danisa, 2º en León

..—..

RESULTADOS DE LA PRUEBA INFANTIL DE TORQUEMADA

Juanma Toribio

C. M. S.

El pasado fin de semana se celebraron diferentes pruebas ciclistas con protagonismo palentino.

JUANMA TORIBIO, DEL DANISA, 2º EN BEMBIBRE

El Danisa-Flower participó el domingo en una prueba de aficionados en la localidad leonesa de Bembibre.

Tomaron la salida 45 corredores sobre un recorrido de 130 kilómetros. Se impuso Arturo Acebes (Cadalsa) obteniendo un meritorio cuarto puesto el asturiano del Danisa, Juanma Toribio. Su compañero José Acero fue octavo y segundo en la montaña. También compitieron Roberto Camblor y Jesús Alonso Manrique.

EL CADETE INCLAN, 2º EN LEON

Los cadetes de Cajasalamanca y Danisa-Flower participaron en el I Trofeo Virgen del Camino de León, prueba puntuable para la challenge castellano-leonesa. Esto propició que tanto los equipos como los corredores bien clasificados en ese Trofeo se vigilasen estrechamente, lo que aprovecharon los más modestos para protagonizar la escapada buena.

Inclán, 2º en León

El palentino Javier Inclán, del Danisa-Flower, fue segundo detrás de José Luis Rubiera (Gengi). Sus compañeros de equipo: Oscar Morejón (20º), David Salvador (24º), Ignacio Cantera (43º), José Luis Tomero (54º), Roberto Sánchez (55º) y Emiliano García (61º).

Los corredores del Cajasalamanca por su parte cruzaron en este orden la línea de meta: 10º Julio César Puche; 11º Alberto Antolín; 21º Jorge Luis Maestro; 34º Máximo Pardo; 41º Angel López Retuerto.

Por cierto, en el km. 8 se produjo una caida en la que se vieron envueltos 20 corredores, entre ellos los "cajasalamancas" Francisco Hernández y Alfonso Mendiguchía. Este fue trasladado al la Clínica Virgen del Valle de León, aunque no fue ingresado. En el km. 17 pinchó Jorge Maestro, que tardó otros 20 en incorporarse al grupo de cabeza, y cerca de meta sufrió un avería mecánica Santos Guerrero.

Tomaron la salida 95 corredores sobre un recorrido de 60 kilómetros.

PRUEBA INFANTIL, EN TORQUEMADA

El pasado domingo se disputó el III Trofeo Infantil Ayuntamiento de Torquemada organizado por el C.C. San Antonio con el patrocinio del Ayuntamiento de la localidad. Era la última carrera de la temporada en esta categoría.

Los resultados:

Infantiles.-

1º David Nieto (E. Manchón)
2º Isidoro Soto (Idem)
3º Francisco J. Blas (E. M. Venta de Baños)
4º Francisco Herrero (E. Municipal Cajasalamanca)
5º Félix Cuesta (E. Manchón)
6º Jorge de los Mozos (E. M. Cajasalamanca)
7º Mari Carmen Soto (E. Manchón)
8º José Luis Maté (E. M. Cajasalamanca)
9º Héctor Delgado (E. San Luis)
10ºLuis A. Peláez (E. Manchón)

Alevines.-

1º Gorka Masa (E. M. Cajasalamanca)
2º Roberto Santiago (E. Manchón)
3º Juan A. Villamediana (E. M. Cajasalamanca)
4º Carmelo Revilla (E. San Luis)
5º José P. Peláez (E. Manchón)
6º Roberto Amor (E. M. Cajasalamanca)
7º Sergio Robles (Aguilarense)
8º Luis Aparicio (E. M. Cajasalamanca)
9º Isidro Montero (E. Venta de Baños)
10ºLuciano García (E. Manchón)

Principiantes.-

1º David Santiago (E. Manchón)
2º José Oscar Asenjo (E. San Luis)
3º José Luis Asenjo (Idem)
4º Daniel del Amo (E. M. Cajasalamanca)
5º Fernando Villota (E. Virgen de Onecha)
6º Angel Salvador (E. M. Cajasalamanca)
7º Juan Gómez Fraile (Idem)
8º Angel González (E. Villamuriel)
9º Amador Aparicio (Idem)
10ºDaniel Pinacho (Idem)

Por Escuelas.-

1ª Escuela Municipal Cajasalamanca, 114 puntos
2ª Escuela Manchón, 112

CONVOCATORIA DE LOS PREMIOS DEL DEPORTE-89

Como premio y estímulo a deportistas, técnicos, dirigentes y entidades que, por su quehacer en favor del DEPORTE, se hayan distinguido en este año, la Excma. Diputación Privincial y el Excmo. Ayuntamiento convocan, conjuntamente, LOS PREMIOS DEL DEPORTE PALENTINO, 1989.

Estos son:

* **A los mejores deportistas de cada deporte,** *designados por la Federación Provincial correspondiente.*
* **Al mejor deportista palentino** *(por votación).*
* **Al mejor Club** *(por votación).*
* **A la mejor Federación Provincial** *(por votación).*

Para la entrega de estos premios se organizará LA GRAN GALA DEL DEPORTE PALENTINO 1989, en cuyo acto se realizarán las votaciones correspondientes para determinar a los premiados. Tendrán derecho a voto: Todas las federaciones o delegaciones deportivas provinciales; los medios de comunicación con información habitual y permanente palentina; las personalidades con marcado historial deportivo, que pudieran ser invitadas y las corporaciones convocantes. La fecha, dentro del mes de diciembre, se comunicará oportunamente.

Para optar a estos premios será requisito imprescindible que hayan sido propuestos, por otros o por sí mismos, con expresión clara del historial deportivo de la temporada 1988-1989 (octubre 88 a septiembre 89), que avale la propuesta, antes del día 10 de noviembre próximo y se presentarán en la Fundación Provincial de Deportes (edificio Centro Cultural, plaza Abilio Calderón) o en el Patronato Municipal de Deportes (Pabellón Municipal).

El premio al Mejor Deportista Palentino está reservado para los nacidos en Palencia o provincia, independientemente de donde residan o practiquen el Deporte.

Los historiales deportivos de todos los propuestos: Mejor Deportista, Club y Federación, serán dados a conocer a la opinión pública a través de prensa y radio, en los días anteriores a la Gran Gala del Deporte Palentino.

Las propuestas de los *Mejores de cada Deporte,* que harán las Federaciones Provinciales, se presentarán en las mismas oficinas y dentro del mismo plazo: 10 de noviembre.

Todos los premios serán donados por la Excma. Diputación Provincial y el Excmo. Ayuntamiento de Palencia.

PELOTA A MANO

AGUILAR, CAMPEON DEL «TIERRA DE CAMPOS»

El IV trofeo "Tierra de Campos" de pelota a mano, organizado por la Fundación Provincial de Deportes terminó el pasado domigo en Vertavillo, proclamándose campeón el equipo de Aguilar de Campoo.

Los equipos participantes se trasladaron a Vertavillo invitados por su alcalde, ex-pelotari y compañero, afin de, aprovechando la inauguración del Polideportivo (frontón y pista polideportiva), ofrecer a los aficionados una bonita tarde de pelota.

Una tormenta dio al traste con muchas ilusiones, impidiendo la celebración del programa de partidos. Solamente dos: Cabria-Fuenteandrino y Aguilar-Villada pudieron demostrar sus virtudes pelotaris.

A falta de algunos partidos aplazados, se realizó la clasificación "consensuada", quedando como sigue:

1. Aguilar.
2. Villada.
3. Itero.
4. Villaherreros.
5. Cabria.
6. Pozuelo.
7. Fuenteandrino.

Un partido de exhibición, a cargo de cuatro jóvenes pelotaris, de la Federación Navarra, dejó "entre dos luces" un buen recuerdo de este bello deporte.

Hubo trofeos para todos, entregados por el señor presidente de la Diputación, el Sr. alcalde y el director técnico de la Fundación.

IBERDUERO-PALENCIA

Informa que en el día que se indica se cortará el servicio de energía eléctrica a las siguientes instalaciones:
DIA 20-09-89, MARTES:
DE 9 A 9,30 HORAS Y DE 14 A 14,30 HORAS:
Línea Puentes Don Guarín - Subestación de Grijota, afectando a las Urbanizaciones de Grijota "La Verdeguera", "La Pinilla" y "El Sobradillo".
El horario es aproximado. – Se ruegan disculpas.
Palencia, 18 de Septiembre de 1989

M.C.D.2022

BALONCESTO PALENTINO

A las seis de la tarde del sábado, en el Pabellón

MERECIDO HOMENAJE A FERNANDO LOBERA

- *Jugadores del Independiente y primera etapa en 3ª División formarán un equipo; Cajapalencia-Suheca, el otro*
- *Miguel Angel Rodríguez y Guti, entrenadores*
- *Colaboración gratuita de Colegio de Arbitros y Patronato*

Lobera -en el centro- acompañado por Gonzalo Ibáñez y Guti, dos de sus entrenadores

Carlos M. SANTOYO

El próximo sábado, a las seis de la tarde, se disputará en el Pabellón Municipal de los Deportes un partido de baloncesto homenaje a Fernando Lobera, santo y seña de este deporte en nuestra provincia durante muchos años, que ha decidido retirarse esta temporada.

Fernando Lobera, tras su etapa en el entrañable C.D. Independiente, se incorporó la campaña 83-84 al C.B. Palencia, formado ese mismo verano para militar en 3ª División con Oscar Llanos -al que pronto sustituyó Gonzalo Ibáñez– como entrenador. La 85-86 logró el ascenso a 2ª, de la mano de Guti, militando en esta categoría la 86-87 al final de la cual disputó la fase de ascenso a 1ª División en Vigo.

A la siguiente, el técnico decidió prescindir de sus servicios, al potenciarse la plantilla con gente de fuera, pero Lobera continuó en activo defendiendo los colores del filial de 3ª División Palencia Euromutua, dirigido por el actual secretario técnico Rafa Pastor, uno de los "culpables" de la celebración de este homenaje. Al inicio de la pasada, la última en activo, tuvo algunos problemillas con la entidad morada y cambió de aires, acompañado por Pepe Infante y Tasio Lucas, firmando por el Suheca Maristas que este año consiguió plaza para militar en 2ª División.

DOS EQUIPOS

Que Lobera era y es un hombre carismático y querido en el baloncesto palentino se ha demostrado en el momento de preparar esta jornada de reconocimiento a su aportación a este deporte. Todos los que fueron sus compañeros durante tantos años se han ofrecido para jugar, el Colegio Provincial de Arbitros a dirigir el encuentro gratuitamente, sus Clubs a entregarle placas... Hasta Carlos Pérez Corcuera, gerente del Patronato Municipal, decidió no cobrar el correspondiente alquiler del Pabellón cuando le comentamos que se trataba de homenajear al alero palentino.

Con todo preparado, el principal problema estribaba en la confección de los equipos. Finalmente, Rafa Pastor tuvo una feliz idea: en uno estarían los compañeros de Lobera en el Independiente y etapa inicial en 3ª División y en el otro los del Cajapalencia y Suheca Maristas. ¿Entrenadores? También se contó con los más idóneos: Gonzalo Ibáñez para el primero y Guti para el segundo, aunque el actual técnico del Suheca, con harto dolor de su corazón, ha tenido que responder negativamente a la propuesta ya que se encontrará fuera de Palencia ese fin de semana. No obstante será sustituido por otro míster de garantías: Miguel Angel Rodríguez.

Rafa Pastor, artífice del homenaje

Aunque sobra gente para coformar las respectivas plantillas, hay jugadores con los que a Fernando Lobera le hubiera gustado contar, caso de David, Laurentino, Roda, Julio Castrillo o Tomás Marcos "Duby" que no podrán estar en la cancha por motivos personales, familiares y laborales.

En principio, en el combinado Independiente – 3ª División se cuenta con Jorge Calderón, Requena, Oscar Martín, Carlos Calderón, Pablo Rodríguez, Julio Guzón, Luismi, Nacho Aguado, Pepe Infante, Marcelino Hidalgo, Chechu, Chino y Elías Heras. En el de 2ª: Catalina, Porfi Fisac, Tasio Lucas, Velicia, Arias, Chaves, Mendiguchía, De la Calle, Galindo, Angel Gómez y Mota. Lógicamente, en estas listas puede haber altas y bajas e incluso cambio de equipo en el caso de los que coincidieron en ambas etapas.

El arbitraje, lo dicho: gratuito. Y seguramente a cargo de Arconada y López Ortega. La hora, las seis de la tarde. El escenario, el Pabellón Municipal. La entrada, también libre. Ahora sólo falta que la afición responda. Porque no se trata de un partido más. Es el momento de mostrar públicamente el agradecimiento a un jugador pionero en el relanzamiento de un basket palentino que no ha alcanzado las cotas actuales por casualidad.

El último equipo de Lobera: el Suheca Maristas. Aparece agachado el cuarto por la izquierda

El C. D. Herrera, tres partidos... tres derrotas

AVELINO:

«ESTAMOS TENIENDO MALA SUERTE»

«Alex se lo toma demasiado en serio para un equipo de 3ª División tan modesto como el nuestro»

Carlos M. SANTOYO

El C.D. Herrera, desgraciadamente, no levanta cabeza. Y las tres derrotas consecutivas cosechadas por el equipo comienzan a preocupar y a poner nerviosa a la afición.

Si el pasado domingo hubiera puntuado en Segovia ante el recién ascendido Whisky Dyc, la tranquilidad presidiría las tertulias deportivas del conjunto rojiblanco. Sin embargo se volvió a perder y ahora se recuerda la movida de la semana pasada, con el enfrentamiento Alex Coutinho – García y ese brazalete de capitán de Bermejo que pasó por orden del míster a Marcos López... aunque sólo por un partido ya que en Palazuelos de Eresma el cargo lo desempeñó Sito.

A TRANQULIZARSE

¿Por qué se regresó de vacío de Segovia? Avelino, uno de los pilares del Herrera, recordaba ayer en nuestra Redacción ese 2-1: *"A los 15 minutos ya habíamos encajado dos goles y eso desmoraliza a cualquiera. De todas las formas fuimos hacia arriba y acortamos distancias. Tras el descanso el Dyc dominó totalmente y, aunque no gozó de oportunidades para marcar al dedicarse exclusivamente a bombear balones, nosotros tampoco las tuvimos y el resultado fue inamovible".*

Que los tres tropiezos consecutivos comienzan a pesar lo sabe el central herrerense...aunque los justifique: *"Puede sonar a tópico, pero hemos tenido mala suerte. Los dos primeros partidos los jugamos bien mereciendo ganar a la Segoviana en casa y empatar en Zamora. El día que peor lo hemos hecho ha sido precisamente este domingo".*

Cuando las cosas no ruedan bien, los comentarios se suceden. Y en Herrera se dice que los líos que presidieron la actualidad del equipo la semana pasada han influido. Según Avelino: *"Hay que reconocer que hubo marejadilla, pero el viernes todo se solucionó y la gente se dedicó a pensar únicamente en el encuentro del domingo"*

El próximo compromiso, en El Parque frente al potente Bembibre, no anima al optimismo: *"Ha ganado sus tres encuentros y comparte el liderato con el Valladolid Promesas. A su veteranía y potencial se unirá nuestro nerviosismo por los malos resultados y la responsabilidad de no incrementar la cuenta de negativos. Ojalá nos rueden bien las cosas y podamos ofrecer una satisfacción a los aficionados por bien del equipo".*

ENTRENADOR

Si la plantilla está nerviosa el entrenador Alex Coutinho es evidente que mucho más. Y Avelino también lo reconocía: *"Me imagino que así sea. Cuando se atraviesa una situación deportiva delicada como la del Herrera suele pagar los platos rotos el entrenador, aunque espero que esta vez no llegue la sangre al río y que una victoria frente al Bembibre solucione todos los problemas".*

Para finalizar, a nuestro invitado le solicitamos una respuesta sincera: Alex Coutinho...o Pilín. Porque las malas lenguas señalan que la plantilla quiere cargarse al míster. Lógicamente, no quiso mojarse: *"Son diferentes. Que los jugadores estábamos muy identificados con Pilín es algo que todo el mundo conoce. Ahora bien, Alex es muy trabajador y su labor pronto fructificará. El único fallo, si se puede llamar así, del portugués estriba en que se lo toma demasiado en serio para un equipo de 3ª División ...y tan modesto como el nuestro".*

Por nuestra parte añadir que, efectivamente, resta mucho campeonato liguero como para que influyan unos resultados que, según Avelino, tuvieron al infortunio como protagonista. Y Alex Coutinho nos consta que está trabajando. Ahora bien, también es lógica la preocupación de los socios. Este año se confeccionó una plantilla muy superior a la de la campaña pasada y todo el mundo pensaba que el sufrimiento de años atrás se dejaría por fin a un lado. No ha sido así y el equipo sigue dando tumbos como ya hiciera en pretemporada. Demasiados partidos sin convencer como para que la gente se lo tome a chirigota, aunque estamos seguros que un triunfo frente al Bembibre hará olvidar todo. Que así sea.

M.C.D.2022

La Asamblea de la Liga de Fútbol Profesional no entró en la modificación de estatutos

Madrid. (Efe).

La Asamblea Extraordinaria de la Liga de Fútbol Profesional decidió aplazar el estudio de sus nuevos estatutos sociales, al considerar que el proyecto presentado ayer para su discurso no recogía las "inquietudes de la mayoría de los asambleístas", incluidos los del propio Comité Ejecutivo de la LFP.

El proyecto de estatutos sociales, cuyo estudio de posibles modificaciones al mismo eran el punto más importante del orden del día a tratar en la Asamblea de la LFP, que se celebró en un hotel madrileño, contó inicialmente con las críticas de los presidentes del Athlétic de Bilbao, Pedro Auerteneche; Real Madris, Ramón Mendoza, y At. Osasuna, Fermín Ezcurra.

A la opinión de estos tres miembros, que curiosamente forman parte del Comité Ejecutivo de la LFP, órgano que en teoría era quien tenía que estudiar el proyecto de estatutos sociales para su presentación a la Asamblea, se sumó, ya en el propio acto, la del representante del Barcelona At. y miembro, también, del ejecutivo de la Liga, Joan Gaspart.

José Pardo, presidente del Málaga, mostró su protesta por considerar que se había presentado un proyecto de estatutos elaborado por parte de la Secretaría de la LFP, cuando "la mayoría de los miembros del Comité Ejecutivo están en contra".

"Creo que ha prevalecido la opinión de la Secretaría en contra de los miembros del Comité. Por este motivo, no entiendo esta convocatoria de Asamblea, la cual nunca debió realizarse", dijo Pardo.

Al final de la Asamblea, se acordó, a propuesta de Joan Gaspart, la celebración de unas reuniones de trabajo, en las que tuvieran presentes los representantes de los clubs miembros de la LFP, para redactar un nuevo proyecto de estatutos sociales.

Asimismo se procedió a la votación para determinar si las elecciones para cubrir las cinco vacantes (2 de primera –R. Betis y R.C.D. Español– y 3 de segunda –R. Huelva, Barcelona At. y Hércules–) que se habían producido en el Comité Ejecutivo se celebrarían antes de la aprobación de los nuevos estatutos sociales o después.

La votación concluyó con triunfo de los que apoyaban la celebración antes de la aprobación de los nuevos (Jesús Gil, entre ellos), por 38 votos –correspondientes a 8 de clubs de primera y 7 de los de segunda– za 35 –9 clubs de primera y 4 de segunda–.

El período electoral, se abrirá hoy, durará 25 días; por lo que en octubre se celebrará las elecciones.

José Luis González desmiente su contrato con Kelme

Madrid. (Efe).

El atleta José Luis González ha desmentido anoche a Efe su renovación de contrato, por dos temporadas, con el equipo alicantino Kelme.

José Luis González ha manifestado que se considera en libertad y que hoy mismo comenzará a establecer contactos con diversas casas comerciales.

Arbitros para la Liga y Copa

PRIMERA DIVISION

Mallorca – Real Madrid, Urío Velázquez.
Barcelona – Castellón, Calvo Córdoba.
Rayo Vallecano – Oviedo, Albert Giménez
Real Sociedad – Osasuna, Andújar Oliver.
Tenerife – Valladolid, Alfonso Alvarez.
Celta – Zaragoza, López Nieto.
Logroñés – Ath. Bilbao, Soriano Aladrén.
At. Madrid – Sevilla, Díaz Vega.
Gijón – Málaga, Pérez Sánchez.
Valencia – Cádiz, Merino González.

SEGUNDA DIVISION

Palamós – At. Madrileño, Tresaco Gracia.
Sestao – Jerez, Domenech Riera.
Betis – Levante, Panadero Martínez.
Bilbao Ath. – Murcia, García Aranda.
Eibar – Coruña, Casajuana Rifá.
Salamanca – Las Palmas, Pajares Paz.
Elche – Santander, Aparicio González.
Castilla – Sabadell, Gómez Barril.
Huelva – Español, Gómez López.
Burgos – Figueras, Miro Pastor.

COPA DEL REY

Relación de colegiados designados para arbitrar los distintos partidos, que se jugarán el próximo día 21, excepto el Sevilla-Español y el Sestao-Santander, que lo harán el día 20:

Sevilla – Español, Jiménez Moreno.
Mallorca – Betis, Urízar Azpitarte.
Málaga – Alcira, Pajares Paz.
Tenerife – Coruña, López Nieto.
Real Sociedad – Burgos, Martín Navarrete.
Logroñés – Barcelona At., Andújar Oliver.
Oviedo – Castilla, Taboada Soto.
Rayo Vallecano – Levante, Díaz Vega.
Ath. Bilbao – Palamós, Paz García.
Cádiz – Mollerusa, Sánchez Molina Soto.
Castellón – Murcia, Alfonso Alvarez.
Celta – Las Palmas, Urío Velázquez.
At. Osasuna – Sabadell, Soriano Aladrén.
Gijón – Figueras, Riera Morro.
Salamanca – Huelva, García Aranda Encinar.
At. Madrileño – Lérida, Hernández Velázquez.
Salamanca – Huelva, García Aranda Encinar.
At. Madrileño – Lérida, Hernández Velázquez.
Eibar – Elche, Andradas Asurmendi.
Sestao – Santander, Rubio Valdivieso.

El Zaragoza sancionará a Chilavert

Madrid. (Efe).

El Real Zaragoza sancionará económicamente a su guardameta José Luis Chilavert, por los gestos antideportivos que realizó contra un sector del público en el estadio de La Romareda, durante el encuentro que disputó su equipo frente al Tenerife, según anunció a Efe el presidente del club, José Angel Zalba.

Zalba, que acudió ayer a la asamblea general extraordinaria de la Liga de Fútbol Profesional (LFP), dijo que muy a su pesar, el comité de disciplina del Real Zaragoza no tendrá más remedio que actuar con dureza en este asunto.

El guardameta paraguayo manifestó al término del encuentro que sus gestos fueron dirigidos hacia un grupo de veinte personas que desde que llegó a Zaragoza, dijo: "no han hecho más que recriminar mis actuaciones".

Vuelta a La Rioja

Manrique, primer líder

Reapareció Dietzen

Logroño. (Efe).

Eduardo Manrique, del equipo Helios-CR, se adjudicó al sprint la primera etapa de la XXX Vuelta Ciclista a La Rioja, disputada ayer entre Logroño y Santo Domingo de la Calzada, de 163 kms. por La Rioja Alta.

Marino Lejarreta, vencedor de la Volta a Cataluña-89, y Raimond Dietzen, que reaparecía en las carreteras españolas tras el grave accidente sufrido en la última edición de la Vuelta Ciclista a España, entraron en la línea de meta a 9 minutos, 3 segundos del líder.

Los once equipos profesionales del pelotón español, junto al portugués Recer-Boavista, tomaron la salida desde el Paseo del Espolón de Logroño.

Un grupo de 19 corredores se convirtió en cabeza de carrera en el km. 35, pero fue absorbido por el gran pelotón en la bajada del Alto de Villaverde, de tercera categoría, que coronó en primer lugar el portugués Antonio Alves, del Boavista.

Juan Martínes Oliver protagonizó una escapada antes del puerto de Villaverde, de primera categoría, en el km. 122, alcanzando una ventaja máxima de 2 minutos sobre el pelotón, que se fraccionó en la subida al segundo y último puerto de montaña.

Una vez neutralizada la escapada de Martínez Oliver se formó un grupo de 37 corredores, que se presentó en línea de meta de Santo Domingo de la Calzada con victoria al sprint de Eduardo Manrique en cerrada lucha con Manuel Cunha (Clas) y Enrique Aja (Teka).

A 9-03 llegó en pelotón el resto de corredores, encabezados por Brian Bistrup (Puertas Mavisa), mientras Marino Lejarreta cruzó la línea de meta en último lugar, por lo que cierra la clasificación general.

CLASIFICACION

1.-E. Manrique (Helios-CR), 4-14-49.
2.-M. Cunha (Clas), íd.
3.-E. Aja(Teka), íd.
4.-M. Mauri (Reynolds). íd.
5.-J. Arambarri (Paternina), íd.
6.-R. Gorospe (Reynolds), íd.
7.-F. Trueba (Zahor-Lotus), íd.
8.-A. Alvez (recer-Boavista), íd.
9.-I. Gastón (Kelme), íd.
10.-S. Hernández (Once), íd.

CICLISMO

Marino Lejarreta, Ruiz Cabestany y Aitor Garmendia (aficionados) al Gran Premio de las Naciones

Madrid. (Efe).

Los ciclistas españoles Marino Lejarreta y Pello Ruiz Cabestany han sido invitados para disputar el Gran Premio de las Naciones de Ciclismo, que se disputará en Cannes el próximo domingo 24 de septiembre sobre una distancia de 89 kms. de recorrido y en ella participarán 22 corredores.

En la prueba para aficionados, en la que intervendrá el corredor español Aitor Garmendía, participarán 15 ciclistas y la distancia a recorrer será de 44,5 kms.

Los participantes en ambas carreras son los siguientes:

–Profesionales:

Laurent Fignon (Fra.) y Thierre Marie (Fra.), del equipo Super U; Charly Mottet (Fra.), Pascal Lino (Fra.) y Thierry Laurent (Fra.), del RMO; Pascal Lance (Fra.) y Sebastien Flicher (Fra.), del Toshiba; Bruno Cornillet (Fra.) y Robert Millar (GBR), del Z-Peugeot; Francis Moreau (Fra.), del Fagor; Thomas Wogmuller (Sui.), del Weinmann; Dean Woods (Aus.), del Stuttgart; Joel Palier (Fra.), del BH; **Marino Lejarreta (Esp.), del Paternina;** Tony Rominger (Sui.), del Chateau dÁx; Lech Piasocki (Pol.), del Malvor; Michael Wilson (Aus.), del Helvetia; Sean Yates (GBR) y Dag Otto Lauritsen (Nor.), del 7 Eleven; **Pello Ruiz Cabestany, del ONCE;** Jesper Skibby (Din.), del TVM, y Zenon Laskula (Pol.), aficionado.

Suplentes: Czoslaw Lang (Pol.), Luc Leblanc (Fra.) y Janusz Kuum (Nor.).

–Aficionados:

Aitor Garmendía (Esp.), Peter Meinert (Din.), Jean-Michel Lanco (Fra.), Dominique Zamagna (Fra.), Eric Vromanne (Bél.), Stephan Gaudry (Fra.), Philippe Peugnet (Fra.).

M.C.D.2022

Declaraciones de Jesús Posada, nuevo presidente de la Junta de Castilla y León

El desarrollo y la reforma del Estatuto y la lucha contra el desempleo, los dos grandes retos de su mandato

Hay que lograr una Administración eficaz y que se vuelque con el ciudadano

Valladolid, ICAL

El desarrollo del estado de las Autonomías, que supondría la reforma del Estatuto de Castilla y León, y la lucha contra el desempleo mediante inversiones y ayudas a la iniciativa privada son, en resumen, los dos grandes principios expuestos por el nuevo presidente del Gobierno Regional –Jesús Posada– que presidirán su actuación al frente de la Junta hasta el final de la legislatura, según manifestó ayer a este periódico. Un programa de gobierno que seguirá las directrices básicas del ejecutado hasta ahorta por el ex-presidente Aznar, de acuerdo con la oferta electoral realizada por AP en 1987. Y en ese contexto, Posada ha expresado lo que a su juicio es un orden de prioridades propio de los dos últimos años de la legislatura.

"El Estado de las Autonomías, que es bueno y está recogido en la Constitución, se encuentra en un momento de identificación que no puede prolongarse; tenemos que insistir en la necesidad de su desarrollo porque sería muy malo que se paralizase". El presidente de la Junta entiende que no se puede seguir hablando del Ministerio de Educación de veintisiete provincias, mientras que las otras veintitrés dependen de sus instituciones de autogobierno; como tampoco pueden prolongarse las situaciones que se registran en el Ministerio de Agricultura –añade–, donde "muchas de las competencias están compartidas entre la Administración Central y las Comunidades Autónomas".

Pacto nacional

Esto no puede seguir así. Es totalmente necesario llegar a un pacto nacional en esta materia. Un pacto en el que participen de los mismos criterios la Administración Central y las Comunidades Autónomas, con la aportación de todos los partidos políticos, sin excluir a ninguno".

Sin embargo, Posada entiende que "es un proceso difícil y lento". Desde su punto de vista, sería peligroso precipitarse, "aunque es totalmente necesario, insisto, llegar a un acuerdo nacional y pactar un calendario que marque plazos y decisiones, porque para lograr el desarrollo del Estado de las Autonomías hay que empezar por cambiar el espíritu".

Se refiere a la voluntad real de lograr culminar un proceso diseñado por la Constitución, "que debe completarse al mismo tiempo con un trabajo intenso de cada una de las Comunidades Autónomas hacia las Corporaciones Locales, lo cual es también difícil y complejo, pero necesario". En este sentido, Posada asegura que se advierte ya un espíritu distinto, ya que las comunidades –como Castilla y León– ya tienen en muchos casos los instrumentos necesarios para profundizar en la descentralización de funciones, mientras que en la Administración Central no se ha advertido esta decisión".

Actitud responsable

En este contexto, para el presidente de la Junta es muy importante subrayar "que Castilla y León ha tenido y tendrá una actitud responsable, lo que no implica que sea al mismo tiempo reivindicativa, porque coincidimos con las aspiraciones que tienen el resto de las comunidades cuyos estatutos fueron aprobados según el artículo 143 de la Constitución".

La actitud responsable a la que se refiere Posada se ha puesto de manifiesto, dice, desde el momento en que la Comunidad ha asumido sus tareas de gobierno y de administración "porque somos Estado". Y desde el momento en que "las decisiones de gobierno se toman por el bien de los ciudadanos y de las instituciones, independientemente del color político que tengan quienes gobiernen en cada momento".

De ahí, añade, que sea un objetivo prioritario la reforma del Estatuto de Autonomía, "porque de su reforma depende fundamentalmente el contenido de las competencias de autogobierno con las que cuente Castilla y León". Y el ejercicio de esas competencias "se hará efectivo, a mi juicio, con visión de Estado, sin afán de control, evitando realizar una política partidista".

Infraestructuras

El otro eje fundamental expuesto por el nuevo presidente de la Junta se refiere al desarrollo económico de la Comunidad, que a su vez –dice– se apoya en dos pilares complementarios: Lucha contra el desempleo e infraestructuras.

"La situación de Castilla y León, como es bien sabido, mo es buena. Nuestra Comunidad forma parte de las zonas que se empobrecen con el paso de los años, en contra de lo que ocurre en otros sectores geográficos. Por eso creo que la política de infraestructuras en Castilla y León debe ir unida a la del resto del país, con el fin de desarrollar programas comunes que afectarán a otras regiones".

Posada recuerda en este sentido que en su discurso de investidura subrayó expresamente este capítulo, en el que mencionó la necesidad de elaborar un programa específico de desarrollo para el cuadrante noroeste de la Península. "Es un problema que afecta a las infraestructuras de todo el cuadrante, que trasciende a nuestra Comunidad y que afecta también al norte de Portugal".

El primer responsable de la política de infraestructuras es el estado, señala, "que debe decidir –como lo ha hecho– sobre el tren de alta velocidad, las autovías, los embalses... Y desde ese punto de vista, nuestra política debe ser obligatoriamente reivindicativa". Pero además, Posada señala que la Junta debe hacer "un esfuerzo complementario que permita completar la labor del Estado, por ejemplo, en obras de abastecimiento, de saneamiento, en planes forestales, creación de suelo industrial, vivienda, carreteras y transportes, entre otras materias".

Desde este punto de vista, Jesús Posada asaegura que "Castilla y León se encuentra en un momento decisivo, que obliga a realizar un esfuerzo importante para dotar a la Comunidad de las infraestructuras suficientes". Es por lo que, dice, "he hablado de consenso, porque ya tenemos un gasto corriente encauzado, lo que nos permitirá llegar a acuerdos básicos en lo que se refiere a los proyectos más importantes que permitan dar un "salto" fuerte a Castilla y León en el contexto nacional".

Creación de empleo

Al mismo tiempo, el presidente de la Junta dará una prioridad absoluta a la política de creación de empleo "mediante el fomento de la inversión, la puesta en marcha de los planes de empleo y la generalización de los incentivos regionales que complementan otras medidas similares de la Administración del Estado".

Pero teniendo en cuenta la situación de "desventaja" en la que se encuentra Castilla y León, "necesitamos ofrecer un diferencial importante para atraer la inversión para evitar que acuda a otras regiones".

Estilo dialogante

No es la primera vez que se define la figura política de Jesús Posada con los calificativos del diálogo y la flexibilidad. "Yo soy consciente de lo que implica la política y de las tensiones que se producen entre la mayoría y la minoría en un parlamento. Pero al mismo tiempo creo absolutamente necesario en Castilla y León que se lleguen a acuerdos para elaborar programas en materias básicas. No debe despreciarse el consenso, que tampoco debe ser imposible, sobre todo en lo que se refiere a esos aspectos que considero básicos para el futuro de la Comunidad".

Jesús Posada

Posada insiste en que está dispuesto a dialogar con todos, desde los partidos políticos hasta los sindicatos, incluyendo organizaciones patronales y colectivos sociales. "de esas conversaciones saldrá algo y aunque sea una parte pequeña, es necesaria".

Una actitud, dice, que "no debe confundirse nunca con la debilidad, porque la Junta es responsable de lo que tiene que hacer y lo hará, aunque insisto en que es mejor si se llega a un acuerdo". Y el primer reto importante será, a su juicio, la elaboración de los Presupuestos Generales de la Comunidad para 1990, de los que dependen los proyectos que se quieran llevar a cabo en ese periodo.

Finalmente, si Jesús Posada ha sido receptivo durante toda la conversación, pone un énfasis especial al terminar. "Creo que en estos dos años se ha logrado algo muy importante para Castilla y León. Mi obligación es profundizar y lograr metas concretas. Entre ellas, me gustaría que la Administración Autonómica pudiera conocerse al final de la legislatura por su eficacia, porque se ha volcado con el ciudadano". Ese es el compromiso.

Comisión de seguimiento de la contaminación de NICAS

Valladolid, ICAL

El Ayuntamiento de Valladolid continúa guardando silencio, a la espera de la decisión del juzgado de la capital, en torno a la demanda que días atrás interpuso el Instituto Español de Ciencias Ambientales contra la empresa Nitratos de Castilla por un presunto delito ecológico. En la querella criminal se responsabilizaba también de los hechos al alcalde de Valladolid y presidente de la Federación Española de Municipios y Provincias, Tomás Rodríguez Bolaños, así como a la Delegación del Gobierno por omisión al haber ocultado los hechos.

según ha trascendido en fecha reciente se formó una comisión de seguimiento formada por representantes del Ayuntamiento, la Junta de Castilla y León, el Ministerio de Industria y técnicos de la propia empresa.

M.C.D.2022

Somos una de las comunidades que menos cumple con la normativa vigente

Tan sólo un tercio de vehículos de los obligados a pasar revisión pasan por las ITV

Valladolid. (Ical).

Castilla y León se encuentra entre las comunidades que menos cumplen con la normativa que obliga a los vehículos a pasar una revisión obligatoria a partir del quinto año de vida del mismo, ya que tan sólo un tercio de vehículos matriculados lo cumplen, exactamente 195.474 el pasado año. De éstos, el 22,6 por ciento, 50.060, fueron declarados con anomalías graves.

Castilla y León sólo es superada en número de infracciones por Canarias, donde se revisan sólo una cuarta parte de los vehículos. Son pocas las comunidades que superan el cincuenta por ciento de cumplimiento de la Ley. El miedo a las posibles sanciones, el desconocimiento de los mecanismos que se deben, o simplemente la falta de cumplimiento de la legislación vigente, son las razones principales por las que los vehículos con más de cinco años de antigüedad no acuden a los controles obligatorios de inspección técnica.

El objetivo principal de esta inspección es controlar el nivel de mantenimiento de los vehículos como uno de los mecanismos principales para reducir el número de accidentes que se producen por el mal funcionamiento de alguno de los componentes del vehículo.

Según datos del Ministerio de Indusria y Energía, el 75% de los accidentes que se registran en nuestro país están catalogados como provocados por "factores humanos", seguidos de los ocasionados por fallos mecánicos, que ascienden al 12%. Otro 8% tiene su causa en las deficientes condiciones viales, y el 5% restante se debe a factores ambientales.

A pesar de estos datos sólo la mitad de los vehículos acudieron a pasar la revisión obligatoria durante los tres años que llevan funcionando las estaciones de Inspección Técnica de Vehículos (ITV), según datos de la Asociación Española de Entidades Colaboradoras de la Administración en la Inspección Técnica de Vehículos.

Un estudio realizado por la Dirección General de Tráfico indica que la mayor parte de los fallos técnicos detectados en los vehículos rechazados en las inspecciones se encuentran en los frenos, en el sistema de ejes-suspensión, en el alumbrado y en la dirección.

Según la DGT, muchos de los propietarios a los que se les ha pasado el plazo de presentación no acuden a los ITV por temor a las sanciones. Sin embargo estos centros de inspección no tienen esta competencia sancionadora, que corresponde a la Guardia Civil de Tráfico (en lo que a carreteras se refiere) o a la Policía Municipal, dentro de los centros urbanos. Según la DGT, estos organismos formularon más de 180.000 denuncias desde que la inspección de vehículos es obligatoria.

Según Luis Rivas, secretario de AECA-ITV, una de las causas por la que los propietarios de vehículos no pasan estas revisiones es por la falta de conciencia de los conductores, y porque hasta el momento este delito es muy poco sancionado. Sin embargo, la nueva Ley de Seguridad Vial, que se espera que entre en vigor a partir del año que viene, prevé multas de 25.000 pesetas para los infractores de esta normativa.

En España existen en la actualidad 130 centros de ITV, repartidos por todas las comunidades autónomas. En ellos se realiza el reconocimiento y revisión del vehículo, que como mínimo debe incluir 60 puntos del mismo, y como máximo 100.

Los tiempos medios que se emplean en la revisión varían de 12 a 15 minutos, dependiendo de que se trate de vehículos ligeros o pesados. Por consiguiente, la capacidad de una línea de inspeción es de 70 y 56 unidades diarias respectivamente. La inspección técnica se realiza sin necesidad de desmontaje de ninguna pieza del automóvil, y se refiere únicamente a aspectos que puedan afectar a la seguridad del vehículo o a la protección medioambiental.

Por acusarle de ser el «fantasma Cándido»

Morano Masa se querellará contra los concejales socialistas de León

León. (Ical).

El ex-alcalde de León y número uno del PP en la lista de candidatos al Congreso, Juan Morano Masa, se querellará contra el grupo de concejales socialistas del Ayuntamiento leonés al haberse cumplido el plazo de cuarenta y ocho horas que les había dado para retractarse de sus declaraciones, en las que le acusan de ser el "fantasma Cándido".

Los concejales socialistas acusan al ex-alcalde de ser el responsable de la petición de recalificación de un millón de metros cuadrados calificados como terreno rústico, en una operación que supondría un negocio de unos treinta mil millones de pesetas.

El portavoz socialista en el Ayuntamiento de León, Anhel Villalba, manifestó en una rueda de prensa que tras una investigación habían descubierto que la petición de recalificación esctrita supuestamente por Cándido Contreras –luego se descubrió que esta persona no existía– y la moción de censura presentada contra el ex-alcalde de León, José Luis Díaz Villaring habían sido escritas por la misma persona y en la misma máquina. Según manifestó Villalba, "fue Morano el que presentó la moción, de lo que se deduce que o Juan Morano es el autor del escrito de Cándido, y por lo tanto del de la moción de censura o conoce a quien lo escribió".

Morano manifestó después que se encontraba "sorprendido" por las manifestaciones de los concejales socialistas, a la vez que calificó las acusaciones de "una maniobra burda que demuestra, una vez más, la falta de ética y de estilo del PSOE".

El cabeza de lista al Congreso acusó también al vicepresidente del partido socialista, Alfonso Guerra, al que calificó de "personaje deleznable de la política española", de estar detrás de toda la operación, con la intención de perjudicar al candidato popular a la presidencia del Gobierno, José María Aznar, y a él mismo. También declaró que de no retractarse de estas acusaciones en cuarenta y ocho horas presentaría una querella por injurias y calumnias y por ataque al honor contra los concejales socialistas, a excepción de Honorio Vázquez y Marcelo González Castrillo.

Estos dos concejales manifestaron ayer que no se explicaban el por qué de esta exclusión y pedían que la querella fuera dirigida contra ellos al igual que contra sus compañeros. Honorio Vázquez manifestaba que la intención de Morano era "patalear e incluso intentar romper el grupo socialista, cuestión que no va a conseguir de ninguna manera. Tanto Marcelo González como yo nos identificamos totalmente con todas las actuaciones del partido socialista y de su portavoz en el tema del "fantasma Cándido" y apoyamos cualquier tipo de iniciativa actual o futura sobre este tema. Concluyó diciendo que "solicitamos fervientemente al concejal Morano, candidato al Congreso, a que nos incluya entre los querellables". Marcelo González ratificó las declaraciones de su compañero.

Castilla y León la Comunidad más favorecida por las ayudas compensatorias de la CE a los agricultores

Valladolid. (Ical).

Castilla y León, con 63.591 agricultores, será la Comunidad más favorecida durante 1989 por las ayudas compensatorias de la CE a los agricultores y que el Ministerio de Agricultura ha comenzado a pagar durante este mes. Estas ayudas, cuya cuantía asciende a más de diez mil millones, van dirigidas a 225.000 familias con explotaciones ubicadas en 5.500 municipios de zonas desfavorecidas.

La siguiente Comunidad más favorecida será Galicia con 36.637 familias, y Castilla-La Mancha, con 29.015. EL director general de Estructuras Agrarias, Jesús Arango, destacó que este volumen de ayudas –que supone un incremento de más de 4.000 millones de pesetas respecto al importe de los pagos realizados durante el año anterior– se ve complementado por las subvenciones establecidas por algunas comunidades autónomas. "Este año la contribución de las autonomías se situará por encima de 1.700 millones de pesetas, lo que sumado a las subvenciones estatales aproxima la cifra que recibirán los agricultores a 12.000 millones de pesetas", explicó Arango.

Romero añadió que, tras las recientes inundaciones, el Ministerio de Agricultura ha acelerado el pago de las indemnizaciones compensatorias a la regiones mediterráneas que han resultado más castigadas.

Las familias con explotaciones agrícolas o ganaderas ubicadas en municipios de zonas desfavorecidas recibieron en el periodo comprendido entre 1986 y 1989 unos 32.000 millones de pesetas como apoyo directo a las rentas obtenidas por actividad agrícola o ganadera, según indicó el ministro de Agricultura. Carlos Romero aseguró que en el citado periodo las administraciones públicas españolas han proporcionado a cada familia 220.000 ptas. para compensar las rentas que obtiene de sus explotaciones.

De los 32.000 millones repartidos, 27.000 millones de pesetas han sido financiados con cargo a los presupuestos del Ministerio de Agricultura, y los cinco mil millones de pesetas restantes han sido aportados por las comunidades autónomas que en los cuatro últimos años han establecido una indemnización complementaria.

1989
30 ANIVERSARIO
Declaración de los Derechos del Niño
QUIEN BIEN TE QUIERE TE HARÁ LLORAR feliz
PROTEGER AL NIÑO ES PREPARAR UN FUTURO DE PAZ
SI TU HIJO TE IMPORTA, ORIENTATE
Escribe a Filium
Apartado 342. 28080 Madrid

La tasa de parados en la región se sitúa en el 17'24 por ciento

Valladolid. (Ical).

La Comunidad de Castilla y León experimentó una pérdida de 8.700 parados durante el segundo trimestre del año, lo que supone un retroceso del 4,9% en la cifra de paro y del 1,14% en la tasa de parados que se sitúa en el 17,24% frente al 18,38% de los tres primeros meses del año.

Por otra parte, el número de personas activas se ha incrementado durante el mismo período en 12.900 ya que han pasado de 964.400 en marzo a las 977.300 de finales de junio. Este aumento en la población activa de Castilla y León ha oscurecido el importante incremento de población ocupada, que ha ascendido a lo largo del segundo trimestre en 21.600 personas, pasando de 787.200 a 808.800. La cifra de parados en la región se sitúa en la actualidad en 168.300 personas.

Sólo Burgos ha experimentado un aumento en el número de parados. Todas las demás provincias presentaron descensos en sus cifras de personas desempleadas: de 2.200 en Avila –un 26% menos que en el primer trimestre–, a 3.700 en León, 700 en PALENCIA y 2.400 en Salamanca. En Segovia el descenso en el número de parados ha sido de 500 y en Soria de 1.100, lo que supone casi un 30% menos que en marzo. Cierran la lista Valladolid, con una reducción de 500 desempleados, cifra que asciende a 300 en Zamora.

M.C.D.2022

ELECCIONES

El PP mantiene la oferta a Mancha para que encabece la candidatura por Córdoba

Ruiz Mateos anunció que se presentará a estos comicios

Madrid (EFE).-La dirección del Partido Popular (PP) mantiene la oferta hecha al anterior presidente del partido, Antonio Hernández Mancha, para que encabece la candidatura al Congreso por Córdoba, según dijo ayer el secretario general del partido, Francisco Alvarez Cascos.

"La lista de Córdoba estará abierta hasta el último momento", señaló Alvarez Cascos, en clara alusión a que la decisión final sobre la candidatura en esa circunscripción corresponde a Hernández Mancha.

El secretario general y el director de la comisión que ha elaborado el programa electoral del PP, Gaspar Ariño, presentaron sus líneas básicas y los nombres de los cabeza de lista de las candidaturas cerradas.

"La dignificación de la democracia y la recuperación de las instituciones democráticas", serán una de las prioridades del programa del PP.

Preguntado sobre si el programa recogerá la propuesta de Nuevas Generaciones, organización juvenil del PP, en la que se pedía un servicio militar voluntario, Ariño afirmó que en el programa figurará una reducción sustancial del tiempo de prestación de este servicio.

La reducción será en "más de tres meses, pero no en mucho más de seis", puntualizó.

"El Estado español se ha convertido en el Estado del PSOE" y el PP, aunque reconoce la legitimidad del Gobierno, "pone en duda la legitimidad del uso de las instituciones que el PSOE ha llevado a cabo", dijo Ariño.

Criticó la "defectuosa dirección del Parlamento y bloqueo de las comisiones de investigación" y señaló, entre las prioridades del PP, "la moderación y reforma de la Administración española de una manera imparcial y eficaz".

"La Administración española está llena de miedos y de gente atemorizada en los pasillos de los Ministerios", manifestó Ariño.

El PP en su programa también contemplará una serie de medidas para controlar el gasto público y los presupuestos del Estado.

RUIZ-MATEOS SE PRESENTA A LAS ELECCIONES GENERALES

José María Ruiz-Mateos se presentará a las próximas elecciones generales del 29 de octubre encabezando la candidatura de su partido por Madrid, según anunció ayer en rueda de prensa.

El presidente de la Agrupación Ruiz-Mateos manifestó hace dos semanas que no se presentaría a las elecciones generales y permanecería ocupando el escaño que consiguió en las pasadas elecciones al Parlamento Europeo.

En una rueda de prensa celebrada ayer dijo que "aunque me juegue la inmunidad parlamentaria que ahora disfruto por ser eurodiputado, nos presentaremos a estas elecciones porque muchos cientos de miles de españoles nos han pedido que participemos".

Añadió que a él no le interesa tanto la inmunidad parlamentaria como el juicio por la expropiación de Rumasa.

Ruiz-Mateos afirmó que "no quiere perjudicar a ningún partido de la oposición con su presencia en estos comicios", aunque, añadió, "Suárez y otros muchos se lo merecen".

Respecto a los sondeos que maneja su partido afirmó que si saca 2 escaños sería un "triunfo", que con 5 formaría grupo parlamentario, y con 30 "Felipe se tendría que ir".

A juicio del ex-presidente de Rumasa, "hay falta de confianza que inspira en los electores inseguridad y dubitación", y reiteró que él con Rumasa había creado 600.000 empleos directos y 430.000 indirectos.

Ruiz-Mateos criticó a los que denominó "políticos convencionales" por cuanto "sólo quieren el poder por el poder al llegar a la poltrona".

El candidato, que piensa incluir un gran número de empresarios en sus listas, se preguntó "por qué no un candidato empresario en la Moncloa" y anunció que "me presento porque tengo espíritu de servicio, no soy político y sobre todo soy empresario".

Durante la rueda de prensa criticó al Presidente del Gobierno, al ministro de Economía, al de Justicia, y al presidente de la Patronal Bancaria, y manifestó que él, "un pobre hombre", es la verdadera oposición en este país.

Ruiz-Mateos hizo extensivas sus críticas al presidente del Parlamento Europeo, Enrique Barón, al que calificó de "pelele" y del que dijo que había pedido su dimisión por "falta de categoría y prestancia".

El eurodiputado no excluyó de sus críticas a la fiscal de la Audiencia Nacional, Carmen Tagle, asesinada la semana pasada por ETA, y dijo que "era una subordinada terrorífica del Gobierno y una provocadora".

El nuevo candidato para las próximas elecciones generales admitió que "muchos médicos" han reconocido que la reciente enfermedad que le llevó al quirófano en dos ocasiones se produjo por "envenenamiento", y añadió que "ni el pobre de Guerra ha podido con el envenenamiento".

Preguntando sobre la forma de combatir el terrorismo, consideró que él "pondría el punto final con negociaciones en directo" y que les diría a los terroristas "la próxima vez que matéis a alguien que sea a mí".

AUN SIN DECIDIR EL NUMERO 8 DE LA LISTA DEL PSOE POR MADRID

Las candidaturas propuestas por la Federación Socialista Madrileña (FSM) al Congreso y al Senado fueron dadas a conocer ayer, salvo el puesto de la lista al Congreso que, según el presidente de la FSM, José Acosta, "está a disposición del partido para cubrir sus necesidades".

El presidente de la FSM dijo también que Carmen Romero había sido invitada a formar parte de la lista de Madrid a primeros de septiembre, "cuando tuvimos noticias de que se quería dedicar más activamente a la política", pero que ella había preferido estar en la lista por Cádiz.

Ambas candidaturas tendrán que ser definitivamente aprobadas por el Comité Federal del PSOE, máximo órgano del partido entre Congresos, en la reunión que celebrará el próximo miércoles, día 20.

La propuesta de candidatura al Congreso está encabezada por el presidente del Gobierno, Felipe González, y los ministros de Educación, Javier Solana; de Administraciones Públicas, Joaquín Almunia; de Transportes, Turismo y Comunicaciones, José Barrionuevo.

La lista al Senado la componen Juan Barranco, José Prat y Leopoldo Torres.

DISTRIBUYE UNA COPIA DE LA RENTA A LOS PERIODISTAS

Sevilla (EFE).-Jesús Mario Bilbao Arrese, candidato número uno del CDS por Sevilla al Congreso de los Diputados, repartió ayer su declaración de la renta en una rueda de prensa e invitó a los demás candidatos a "hacer lo propio para demostrar su nivel de transparencia".

Mario Bilbao, que en el 1987 declaró unos ingresos de 3.255.956 pesetas y 2.248.138 de su esposa, señaló que "todos los ciudadanos estamos obligados a presentar la declaración de la renta", y agregó que "en los políticos esta obligación es aún mayor".

Otra joven más detenida en Alava

Funerales en Hernani por el etarra Juan Oyorbide

Hernani (Guipúzcoa), (EFE).-Los funerales por Juan Oyarbide "Txiribita", uno de los dos etarras muertos en el tiroteo registrado el pasado sábado en Irún, se oficiaron ayer tarde en la parroquia de Ereñozu, en su localidad natal de Hernani.

Tras la ceremonia religiosa y un acto político organizado en la Plaza del Pueblo, los restos mortales de Juan Oyarbide fueron enterrados anoche en el cementerio de esta población guipuzcoana.

Los féretros con los restos mortales de Oyarbide y de Manuel Urionabarrenetxea "Manu", el otro miembro del comando "Araba" fallecido en la operación policial, llegaron a Hernani pasadas las tres de la tarde procedentes del Instituto Anatómico Forense de San Sebastián, donde les fue practicada la autopsia.

Tras ser recibidos en la entrada del pueblo por un grupo de personas, con varias ikurriñas, el féretro con el cadáver de Urionabarrenetxea prosiguió viaje hacia la localidad vizcaína de Busturia y el de Oyarbide fue llevado a hombros de familiares y amigos hasta el Ayuntamiento de Hernani, en cuyo salón de plenos se instaló la capilla ardiente.

Cubierto con una ikurriña con crespón negro y rodeado de ramos de flores y el anagrama de ETA, el ataúd permaneció allí hasta las cinco y media de la tarde, cuando fue de nuevo trasladado a hombros hasta el coche fúnebre que lo condujo al barrio de Ereñozu, distante unos cuatro kilómetros del centro de la villa.

La comitiva, formada por medio centenar de vehículos, fue recibida en este lugar por otro grupo de personas que, entre gritos a favor de ETA, le acompañaron hasta la parroquia donde se oficiaron los funerales, que estaba llena de gente, entre la que se encontraban dirigentes de HB.

Juan María Ferreras, oficiante de la misa con otros cinco sacerdotes, precisó en la homilía que "el camino de la violencia y del asesinato no es camino para los cristianos" y consideró, siempre en euskera, que "hay que buscar otras vías".

Antes de partir hacia la Plaza de Hernani, donde está prevista la celebración de un acto político, "amigos y vecinos" del etarra fallecido le rindieron un homenaje en Ereñozu.

Juan María Olano, portavoz de las Gestoras pro-Amnistía, manifestó su incredulidad ante la versión oficial de lo ocurrido en Irún y consideró que "va a ser imposible aclarar los hechos".

LA GUARDIA CIVIL DETIENE A UNA JOVEN EN ALAVA

Vitoria (EFE).-La Guardia Civil detuvo ayer tarde, en la localidad alavesa de Belunza, A Marisol Palacín por su presunta vinculación con ETA, según confirmaron a EFE fuentes oficiales.

Con ésta son trece las personas que han sido detenidas en Alava tras la desarticulación del comando "Araba" de ETA el pasado sábado, acción en la que murieron dos miembros del citado comando.

Juicio contra José Luis Barreiro, ex-vicepresidente de la Xunta

La Coruña (EFE).-El ex vicepresidente de la Xunta José Luis Barreiro admitió ayer que no comprobó en su día la existencia formal de la empresa "Sociedad General del Juego de Galicia, S. A." antes de la concesión de la explotación del juego de boletos de lotería instantánea en la Comunidad Autónoma.

Barreiro respondió durante dos horas al interrogante del fiscal Antonio Couceiro Tovar, en la primera jornada de la vista del procesamiento por prevaricación que se sigue contra él, ante el Tribunal Superior de Justicia de Galicia.

Mientras que el fiscal, que pide para el procesado una pena de seis años y un día de inhabilitación, mantuvo que el ex vicepresidente se puso en contacto con Juan Carlos Olano y Javier Rosón para la posterior concesión a la empresa que representaban y que no había sido constituida, la defensa sostuvo que el juicio a Barreiro obedece a razones políticas.

El fiscal acusó a José Luis Barreiro de haber adoptado la decisión antes de que se aprobase la Ley del Juego de Galicia, a lo que el ex vicepresidente contestó que, existiendo una Ley del Estado, de rango superior, estaba capacitado política y jurídicamente para hacerlo.

Couceiro Tovar insistió en la falta de publicidad del concurso de adjudicación, a lo que Barreiro dijo que la Ley no le obligaba.

El acusado justificó la rapidez en la concesión para potenciar la financiación propia de la Comunidad Autónoma y subrayó que desde el inicio del proceso, Galicia dejó de percibir de 5 a 7 mil millones de pesetas.

M.C.D.2022

Interior pone en práctica un «sistema de protección» a jueces y fiscales

Madrid (EFE).-El Ministerio del Interior ha puesto en práctica un "sistema de protección general" para jueces, magistrados y fiscales de la Audiencia Nacional, tras el asesinato la pasada semana de la fiscal Carmen Tagle por la organización terrorista ETA, confirmaron a EFE fuentes jurídicas y policiales.

Este plan de seguridad, que cuenta con un presupuesto de varios cientos de millones de pesetas, abarca tanto la intensificación de la vigilancia en la propia Audiencia Nacional como la seguridad individual de los jueces, magistrados y fiscales.

El Ministerio del Interior ha acordado estas medidas "ante la selección de nuevos objetivos por parte de ETA", según señalaba la organización terrorista en un comunicado, publicado en el diario "Egín", en el que reivindicaba el asesinato de Carmen Tagle y amenazaba a funcionarios de los Ministerios de Interior y Justicia, dijo a EFE un portavoz del Ministerio del Interior.

Las fuentes jurídicas explicaron que la vigilancia, tanto exterior como interior de la Audiencia Nacional, estará a cargo de una compañía de la Policía Nacional (compuesta por unos 100 agentes), mientras que hasta el momento de este servicio se encargaban unos veinte hombres.

Fuentes de Interior confirmaron el aumento de efectivos policiales en la Audiencia Nacional, si bien no pudieron cuantificar la cifra exacta de agentes.

Las fuentes policiales y jurídicas explicaron que la seguridad de jueces, magistrados y fiscales, abarcará tanto la escolta a sus puestos de trabajo como la vigilancia en sus domicilios durante las veinticuatro horas del día.

Tras el asesinato de la fiscal Tagle, magistrados de la Audiencia Nacional se quejaron de que la vigilancia de que disfrutaban se interrumpía durante la noche o los fines de semana.

Las fuentes jurídicas indicaron que el coste de este plan de seguridad asciende a unos 800 millones de pesetas, y agregaron que supondría un gasto de un millón diario.

En este punto las fuentes de Interior dijeron desconocer la cifra concreta aunque indicaron que, en todo caso, acenderá a varios cientos de millones de pesetas.

En lo referente a la seguridad individualizada, las fuentes policiales explicaron que las medidas se tomarían después de realizar un estudio pormenorizado.

El plan de seguridad se aplicará no sólo a los miembros de la judicatura y de la fiscalía de la Audiencia Nacional encargados de casos de terrorismo, sino a aquellos otros que tras el estudio se determine que pueden ser objeto de un atentado terrorista.

Si bien el sistema de protección general ya se ha puesto en práctica an algunos puntos, como en la Audiencia nacional, donde ayer se percibía un claro aumento de la presencia policial, su desarrollo pleno se adaptará a las disponibilidades de agentes y a los resultados del citado estudio pormenorizado.

Precisamente para realizar el estudio, componentes de la Comisaría General de Seguridad Ciudadana se encontraban trabajando esta mañana en la Audiencia Nacional.

Todas estas medidas de seguridad se adoptarán en cumplimiento de los acuerdos tomados en una reunión celebrada el pasado miércoles tras el funeral de Carmen Tagle, a la que asistieron el presidente del Consejo General del Poder Judicial, Antonio Hernández Gil, los ministros de Interior y Justicia, José Luis Corcuera y Enrique Múgica y el presidente de la Audiencia Nacional, Fernando de Mateo.

El rey Hassan II reduce parte de su visita privada a España

Rabat (EFE).-La visita privada a España que el Rey Hasán II debía comenzar el día 23 de septiembre desde Sevilla ha sido acortada en 24 horas, según fuentes marroquíes y españolas.

El soberano marroquí llegará el día 24 en avión a Sevilla y de allí proseguirá hacia Madrid para iniciar la visita oficial el día 25 de septiembre.

En un principio estaba previsto que el monarca marroquí llegase el día 23 en su barco "Marraquesh" a Cádiz, y que de allí prosiguiese a Sevilla y Córdoba.

En Madrid, fuentes oficiales han confirmado que se ha decidido limitar la estancia privada de Hasán en España a petición de la parte marroquí.

Este recorte en la primera parte de la visita, impedirá que el ministro de Asuntos Exteriores español, Francisco Fernández Ordóñez, reciba al monarca alauí como inicialmente estaba previsto, ya que el jefe de la diplomacia española, viajará el sábado a Nueva York para participar en la asamblea general de las Naciones Unidas.

Las fuentes reiteraron la gran significación política de esta visita, que se realiza en un momento de gran importancia para las relaciones entre los dos países, al tiempo que subrayaron que es deseo del Gobierno español que este viaje "tenga el mayor éxito".

«Cáritas», dispuesta a un debate público con Matilde Fernández

Madrid (EFE).-Cáritas Española se mostró ayer dispuesta a mantener un debate público con la ministra de Asuntos Sociales, Matilde Fernández, para "clarificar la situación" producida por la distribución de subvenciones, a su juicio arbitraria, con cargo a los fondos para "otros fines" de la asignación tributaria.

En relación con la polémica suscitada recientemente entre Cáritas y el Ministerio de Asuntos Sociales por la distribución de subvenciones, Cáritas Española insistió ayer en que la "discriminación" de que ha sido objeto en este asunto "resulta tan escandalosa" como la cometida en relación con "subvenciones ordinarias" otorgadas por dicho departamento ministerial en 1989.

Cáritas, según fuentes de la institución, recibió una subvención ordinaria del Ministerio de Asuntos Sociales por un total de 48,7 millones de pesetas, mientras que Cruz Roja percibió 457,8 millones, la Fundación Solidaridad Democrática, 92,8, la Unión Democrática de Pensionistas y Jubilados, 66,1, y CONCEMFE, 62,7.

Las fuentes agregaron que, sumadas subvención ordinaria y asiganción tributaria, Cruz Roja continúa siendo la institución más beneficiada por las subvenciones del Ministerio de Asuntos Sociales con 3.491 millones de pesetas, mientras que Cáritas sólo ha recibido 112.

Este dinero, indicaron las fuentes, se destinará a "los más pobres y marginados de nuestro país, a los cuales no atiende nadie si no lo hace nuestra institución".

MINISTERIO DE OBRAS PUBLICAS Y URBANISMO
DIRECCION GENERAL DE CARRETERAS
DEMARCACION DE CASTILLA Y LEON OCCIDENTAL

INFORMACION PUBLICA Y LEVANTAMIENTO DE ACTAS PREVIAS A LA OCUPACION

EXPEDIENTE DE EXPROPIACION FORZOSA DE LOS BIENES Y DERECHOS AFECTADOS POR LAS OBRAS DEL PROYECTO: "Autovía de Castilla. Actuaciones locales. Carretera N-620 de Burgos a Portugal por Salamanca. Tramo: Venta de Baños-Valladolid. (p. k. 89 al 117). Provincias de Palencia y Valladolid. (T9-VA-2320 y T9-P-2150).

TERMINO MUNICIPAL: DUEÑAS (Palencia)

ANUNCIO

Con fecha 1 de agosto de 1989, la Dirección General de Carreteras aprobó el proyecto más arriba expresado, aprobación que lleva implícita las declaraciones de utilidad pública y necesidad de ocupación.

Por la misma Resolución se ordenó a esta Demarcación iniciar el expediente de expropiación forzosa de los bienes y derechos afectados por las obras comprendidas en el mismo.

Estando incluido el proyecto en el Plan General de Carreteras de 1984-1991, le es de aplicación al Artº 4º del R.D. Ley 3/1988, de 3 de junio (B.O.E. de 4 de junio) que declaraba la urgente ocupación de los bienes afectados de expropiación forzosa, como consecuencia de las obras comprendidas en el citado Plan.

En consecuencia esta Jefatura, de conformidad con lo establecido en el Artº 52 de la vigente Ley de Expropiación Forzosa que regula el procedimiento de urgencia, ha resuelto convocar a los propietarios que figuran en las relaciones que se publicarán el el Boletín Oficial de la Provincia y se encuentran expuestas en los Tablones de Anuncios de los Ayuntamientos respectivos, así como en los de esta Demarcación de Carreteras, para que asistan al levantamiento de las Actas Previas a la Ocupación Forzosa durante los días siguientes en los:

AYUNTAMIENTO DE DUEÑAS
Días 8, 9 y 10 de noviembre de 1989, de 10 a 14 horas.

A dicho Acto comparecerán bien personalmente o representados por personas debidamente autorizadas, al objeto de trasladarse al propio terreno, debiendo aportar los documentos acreditativos de la titularidad, pudiendo ir acompañados si así lo desean, de un Perito o Notario con gastos a su costa. Todo ello les será notificado individualmente mediante cédula.

De conformidd con lo dispuesto en el Artº 56.2 del Reglamento de Expropiación Forzosa los interesados, así como las personas que siendo titulares de derechos reales o intereses económicos, que se hayan podido omitir en las relaciones indicadas. podrán formular ante esta Demarcación de Carreteras (Avda. de José Luis de Arrese, 3. Edificio Administrativo, 4ª planta, 47071 Valladolid), alegaciones a los únicos efectos de subsanar posibles errores que puedan figurar en dicha relación, hasta el momento del levantamiento de las Actas.

Valladolid, 15 de septiembre de 1989
EL JEFE DE LA DEMARCACION
Fdo.: Pedro Escudero Bernat

EDICTO

DON MIGUEL-ANGEL AMEZ MARTINEZ, MAGISTRADO-JUEZ DEL JUZGADO DE PRIMERA INSTANCIA NUMERO DOS DE PALENCIA Y SU PARTIDO

HAGO SABER: Que en este Juzgado se tramita Expediente de Dominio con el número 252/89, a instancia de Don Miguel-Angel Montoya Ayuso, sobre la reanudación del tracto sucesivo interrumpido de las siguientes fincas:

1).- Finca nº 31 de la hoja 4, dedicada a cereal secano, al sitio de Corrales del Tostón, linda: Norte la nº 32 de Ausibia Martínez; Sur, la nº 30 de Frótido Calleja; Este camino y colada de la Pililla, y Oeste las números 57, 58 y 59 de la hoja de María del Pilar Gutiérrez, Hermanos Alonso y Regino Rioja, con una extensión de 79 áreas. Inscrita al tomo 1167, libro 25, folio 214, finca 3195.

2).- Finca nº 17 de la hoja 2, cereal secano, al sitio de la Zarza El Gallo. Linda: Norte, camino de los Olmillos; Sur, con la 15 de Albina García Cuervo; Este con la 18 de Ausibia Martínez Gil; y Oeste, con la nº 16 de Francisco Montoya Mediavilla, de 51 áreas. Inscrita al tomo 1167, libro 25, fólio 206, finca 3191.

3).- Finca nº 100 de la hoja 5, dedicado a Monte de leña, al sitio de Valdesantos. Linda: Norte, la 99 de Volusiano Rioja; Sur, la 101 de Esperanza López; Este la 15 de Alberto García y Oeste camino de Valdesantos, de hectárea y 43 áreas y 32 centiáreas. Inscrita al tomo 1171, libro 29, folio 72, finca 3603.

4).- Finca, hoja 3 al sitio de Torceculos. Linda: Norte la 129 de Alberto García Cuervo; Sur, arroyo que la separa de la 127 de Valusiano Rioja; Este, parcela excluida de Concentración de Francisco Montoya Mediavilla y otra y Oeste, camino y Colada de Valdeguindas, con una extensión de 1 hectárea, 12 áreas y 20 centiáreas. Inscrita al tomo 1171, libro 29, folio 56, finca 3595.

5).- Finca 71 , hoja 4, cereal secano, a El Carrascal. Linda: Norte la 70 de Nicanor Salazar; Sur, la 72 de María López; Este, camino de la Raya del Barrio y Oeste, con camino del Carrascal. Con una extensión de cinco hectáreas, 41 áreas y 40 centiáreas. Inscrita al tomo 1171, libro29, folio 62, finca 3598.

Y por medio del presente edicto se conovoca a las personas ignoradas a quienes pueda perjudicar la inscripción solicitada, a fin de que dentro de los DIEZ DIAS SIGUIENTES a la publicación del mismo, puedan comparecer ante este Juzgado, para alegar lo que a su derechos convenga.

Dado en Palencia, a trece de septiembre de mil novecientos ochenta y nueve.

E/. EL SECRETARIO JUDICIAL

M.C.D.2022

Peste equina

Erasmus afirma que el brote podría estar erradicado a finales de año

Sevilla, EFE

El profesor Balthus Erasmus, experto en peste equina africana, aseguró ayer en Sevilla que "si se logra una buena colaboración entre el público relacionado con los caballos y las autoridades sanitarias, la enfermedad puede erradicarse a finales de año".

"A las tres semanas de las últimas vacunaciones –añadió– el brote estaría controlado por lo menos en Andalucía, aunque no se sabe si lo estaría en otras zonas como Extremadura y Portugal".

Erasmus anunció, en una reunión con los ganaderos andaluces, que "habría que vacunar esta temporada todos los animales por debajo del paralelo 40 –que linda con Madrid por el sur– porque es el margen de actividad del mosquito culicoides, transmisor de la enfermedad".

Los ganaderos acusaron en la reunión a la Junta de Andalucía de precipitarse en su decisión de declarar erradicado, en abril, en abril pasado, el anterior foco de peste y sugirieron que la Feria de Abril de Sevilla y la Romería de El Rocío podrían haber sido los causantes de la prolongación de la enfermedad.

El profesor Erasmus respondió que "si ocurrió algo en El Rocío, se había producido un brote dos semanas después en todos los lugares de donde procedían los animales que se desplazaron hasta allí".

Agregó que "parece lógico que la enfermedad pudiera haberse incubado en la zona de las marismas onubenses" y dijo que la decisión de las autoridades respondió a la norma de esperar 45 días después de la última muerte para declarar la erradicación, pero apuntó que podrían haberse producido fallecimientos sin que llegasen a oídos de las autoridades sanitarias andaluzas.

Erasmus pidió la colaboración de todas las personas relacionadas con los caballos para evitar que se produzcan movimientos clandestinos de animales y manifestó que "la vacuna es la medida de control más eficaz, aunque no es la única".

Manifestó que es difícil que exista la posibilidad de encontrar reservorios que puedan transmitir la enfermedad en animales como el perro, la cabra u otros animales, y dijo que no es necesaria la incineración de los animales muertos, como han apuntado algunos veterinarios, porque una vez que el caballo ha sido enterrado no hay peligro de contagio.

El profesor Erasmus consideró que es difícil pensar en una mutación del vírus que convierta a los caballos en portadores del mismo y añadió que para transmitir la enfermedad es necesario que el mosquito culicoides pique a un caballo infectado y transmita la enfermedad a otro ejemplar sano, por lo que si se rompe este ciclo, mediante la vacunación, se acabaría con la peste equina.

Los criadores y ganaderos señalaron que los caballos presentan, como reacción a la vacuna, los mismos síntomas que la enfermedad, a lo que el profesor Erasmus respondió que esto es normal en algunos casos, pero que los síntomas nunca llegan a ser totalmente iguales.

Balthus Erasmus reconoció, también como medida de precaución, la vacunación de los potros a las dos semanas de su nacimento, si la madre no estaba inmunizada contra la enfermedad, y a los tres y seis meses en el caso de que existiera esa inmunización.

Ardanza critica la «incoherencia» de HB

Bilbao, EFE

El lehendakari del Gobierno vasco, José Antonio Ardanza, destacó ayer en Guecho (Vizcaya) la "incoherencia" de HB por su actitud ante la muerte de dos miembros de ETA en el tiroteo registrado en la frontera de Irún el pasado sábado con miembros de la Guardia Civil.

El lehendakari manifestó en primer lugar su "tristeza" por la muerte de los dos etarras "sobre todo –dijo– porque se producen unas muertes que, en el fondo, nos da la impresión de que son unas muertes estériles, que no conducen a nada".

Sin embargo destacó "cierta incoherencia por parte de algunos representantes de HB, cuando ante un hecho de estos adoptan la actitud que adoptan, cuando tres días antes hemos asistido a un asesinato triste y cobarde; cuando a una mujer sola y desarmada, se le ametralla o se le pega un tiro en la nuca, o cuando un jubilado, que no tiene nada que ver con la guerra particular que están llevando los de ETA le mandan un sobre-bomba que le revienta delante de su cara".

Lo Fuerte de la Feria
VI Feria Internacional de Muestras de Valladolid.
Del 15 al 24 de Septiembre.

Ebro Kubota. Lo fuerte en tecnología. Lo fuerte en fiabilidad. Toda una gama de tractores con potencias que van desde 53 hasta 131 CV. Con modelos fruteros y viñeros, en versiones de simple y doble tracción. Y además, este año presentamos una novedad:
El nuevo M 8950, con 92 CV. homologados. Venga a ver lo más fuerte de la Feria. Venga a ver el stand Ebro Kubota, solicitando una invitación en su concesionario habitual.

DISTRIBUIDORES AGRICOLAS, S.A.
Concesionario Ebro Kubota
Avda. de Cuba, 59
(Ctra. Villalobón)
34003 Palencia
Tel. 988 - 72 49 35

EBRO
KUBOTA
TRACTORES
La tecnología es nuestra raíz.

M.C.D.2022

Diez orejas cortaron en Salamanca Robles, Espartaco y Rafael Camino

La mansedumbre de los «moleros» estropearon la segunda de feria en Valladolid

Salamanca, EFE

Los tres diestros salieron ayer a hombros por la puerta grande en la séptima corrida de feria de Salamanca, en la que se cortaron diez orejas, cuatro Julio Robles y tres cada uno "Espartaco" y Rafael Camino, con el cartel de no hay billetes.

Se lidiaron cinco toros de Herederos de Atanasio Fernández, de Salamanca, cómodos de pitones y algunos sospechosos en las defensas, pero bien presentados, excepto el primero, chico. En general, resultaron suaves para los toreros y se aplaudió al primero y al cuarto, a pesar de que mansearon como los otros tres.

Un toro, el quinto, del Conde de la Maza, manso, astifino y serio de presencia, aunque inválido de las patas, fue pitado.

Julio Robles, dos orejas en cada toro.
José Antonio Ruiz "Espartaco", una oreja y dos orejas.
Rafael Camino, dos orejas y una oreja.

La plaza se llenó, en tarde con ligero viento.

Julio Robles, lanceó asus dos toros con verónicas a pies juntos, que rozaron la perfección, ramatadas con medias antológicas, además de un quite por chicuelinas al cuarto, ceñidísimas, lentas y dignas de cartel.

El diestro salmantino, en su primero, instrumentó con la muleta una faena con dominio a un toro suave pero corto de recorrido, aunque cómodo, al que sacó series al natural y por la derecha de gran belleza. Tras matar de estocada, Robles ejecutó una gran serie por naturales.

En el cuarto, el diestro sacó el toro a los medios y muleteó por la derecha hasta que, después de dos avisos peligrosos, pasó a basar su faena en series de naturales con temple y sabor, antes de matar de estocada hasta la bola que degüella.

"Espartaco", que brindó su primer toro al propietario de la ganadería, Brernabé F. Covaleda, bregó incansable con un animal que se quedaba corto en la embestida y al que consiguió naturales trazados con seriedad y transmisión para matar de pinchazo y estocada.

En el quinto, de gran presencia y finas agujas, "Espartaco" se jugó la vida con esfuerzo y temple, sin recursos tremendistas, y aguantó enrabietado los cuernos del toro en el pecho para conseguir pases sobre las dos manos, antres de matar de pinchazo y estocada hasta la bola.

Rafael Camino, se lució con la capa en los dos toros por verónicas y chicuelinas. En su primero, toreó con gusto por la izquierda y consiguió series de derechazos con magníficos pases de pecho, pero mató de dos estocadas pescueceras.

En el último, que brindó a Robles y "Espartaco", muleteó con temple por la derecha, aunque sobresalió una serie de naturales con cadencia, para terminar porfiando con un toro a la defensiva, al que mató de estocada que degüella.

El subalterno de la cuadrilla de Camino, Vicente Yesteras, fue obligado a saludar montera en mano por los pares de banderillas que colocó al tercero, y se aplaudió con largueza un par de "El Ecijano", de la cuadrilla de "Espartaco, en el segundo.

MANSOS LOS MOLEROS EN VALLADOLID

Valladolid, EFE

La mansedumbre de los toros de Molero Hermanos deslució ayer la segunda corrida de la Feria de Valladolid, en la que ninguno de los diestros consiguió dar una vuelta al ruedo.

Se lidiaron seis toros de Molero Hermanos, de Valladolid, grandes y bien presentados, pero de acusada mansedumbre, que en algunos se tradujo en sosería y en otros en peligro.

José Luis Parada, saludos y silencio.
Roberto Domínguez, saludos y saludos, tras un aviso.
Fernando Cepeda, saludos y silencio.
La plaza registró tres cuartos de entrada, en tarde de agradable temperatura.

A tenor con la sosería de los toros estuvo toda la tarde **José Luis Parada.** Inhibido, medroso y al hilo del pitón, el sanluqueño aburrió al respetable con dos faenas deslabazadas e insípidas.

Roberto Domínguez, puso en su primero la vibración de la que carecía el toro, y consiguió una faena emotiva en la que se conjugó el arte con los detalles temerarios. En el quinto, en su afán de conseguir lo imposible, alargó la faena, lo que le costó un aviso de la presidencia.

Fernando Cepeda, con el peor lote de su encierro malo, sólo pudo brillar en el manejo del capote a sus dos enemigos.

"MARACAY" Y TOMAS CAMPUZANO, A HOMBROS EN CAZORLA

Cazorla (Jaén), EFE

Los diestros Tomás Campuzano y José Nelo "Morenito de Maracay" salieron a hombros al final de la corrida de toros celebrada ayer en Cazorla.

Se lidiaron toros de Herederos de Luis Frías, que a excepción del sexto, que tuvo peligro, dieron buen juego.

José Nelo "Morenito de Maracay", división de opiniones y dos orejas y rabo.
Tomás Campuzano, dos orejas y dos orejas.
Francisco José Ruiz "Espartaco Chico", una oreja y vuelta.

Los tres espadas fueron paseados a hombros saliendo así de la plaza "Morenito de Maracay" y Campuzano.

Morenito de Maracay, toreó bien con el capote al primero de la tarde, que al pararse en la muleta privó al torero de poder lucirse. Fue muy bueno el cuarto y con éste tuvo una estupenda labor, muy vibrante en banderillas y con mucha ebntrega y buenas series de muletazos.

Por tercer año consecutivo figuró en el cartel **Tomás Campuzano,** que como en ferias anteriores volvió a triunfar en una labor completa con capote y muleta en sus dos toros.

"Espartaco Chico" anduvo muy voluntarioso con el tercero de la tarde, bien con el capote y en una faena porfiona y derrochando ganas de agradar. Tuvo bastantes dificultades en el sexto, y resolvió con mucha voluntad, pero con las lagunas propias de un torero de reciente alternativa.

MENDES Y LOZANO, SALIERON A HOMBROS EN BARGAS

Bargas (Toledo), EFE

Los diestros Víctor Mendes y Fernando Lozano, que cortaron un rabo cada uno, salieron a hombros al final de la corrida de toros celebrada ayer en la localidad toledana de Bargas.

Se lidiaron toros del marqués de Albayda, que dieron buen juego.

Víctor Mendes, ovación y dos orejas y rabo.
Fernando Lozano, ovación y dos orejas y rabo.
Carlos Collado "Niño de la Taurina", oreja y ovación.
La plaza se llenó.

Cogida muy grave del banderillero «El Espontáneo»

En Humanes (Madrid)

Humanes (Madrid), EFE

El banderillero Cipriano López "El Espontáneo" fue corneado de gravedad por el cuarto novillo del festejo con picadores celebrado ayer en Humanes.

El subalterno fue cogido aparatosamente cuando paraba al cuarto novillo con el capote, y fue trasladado sangrando en abundancia a la enfermería aneja a la plaza, en la que fue intervenido durante más de una hora por el doctor Máximo García Padrós, que emitió el siguiente parte facultativo:

"Dos cornadas, una en cara externa tercio superior del muslo derecho, con salida por cara externa que produce rotura de la vena femoral y colaterales de la arteria femoral, y otra en cara interna del muslo izquierdo con dos trayectorias, una hacia adentro y otra hacia abajo que contusiona el fémur. Se le han transfundido 500 c.c. de hemocé, 500 de riuger y 1.500 de suero. Pronóstico muy grave".

Fue trasladado a la residencia "Doce de Octubre", de Madrid.

En el festejo se lidiaron seis novillos de "Cortijoliva", grandes y muy astifinos, que resultaron mansos y con mucho peligro.

Antonio Posada, silencio y pitos.
Fernando Cámara, vuelta y ovación.
Luis Carlos Aranda, silencio y vuelta.
La plaza registró tres cuartos de entrada.

BURGOS 1989/1990
11 MODULOS 200 HORAS DE FORMACION

CURSO DE ESPECIALIZACION EN ORIENTACION ESCOLAR
II Promoción

11 Módulos monográficos y un amplio temario tomando en consideración todos los aspectos de la psicología infantil dentro del contexto educativo. La perspectiva metodológica, teoricopráctica toma en cuenta la inmediata aplicación a la resolución de problemas específicos de evaluación, asesoramiento y reeducación.

Con la Colaboración
Colegio Oficial de Psicólogos
Información e inscripciones
psiké
Tfno: 947 - 21.96.93

EDICTO

En este Juzgado de Primera Instancia nº Uno de Palencia y su Partido, se sigue expediente de dominio para reanudación del tracto sucesivo, con el nº 454/88 a instancias del Procurador Sr. Luis Antonio Herrero Ruiz, en nombre y representación de D.ª Paula Lugris Vadillo. La finca objeto de la reanudación es la siguiente: "Finca rústica nº 5091, con casa de labor, corrales y almacenes, al sitio de Cueva de la Mora y otros, término de Cobos de Cerrato, que linda al norte, finca del término Municipal de Torrepadre (Burgos); Sur, fincas de las Hojas, números 15 y 18, y camino que las separa de la hora nº 14; este camino, arroyo de Cuesta Larga y río Franco; y Oeste, con fincas del término municipal de Tabanera de Cerrato (Palencia) y Peral de Arlanza (Burgos, con una superficie de OCHOCIENTAS TREINTA Y CINCO HECTAREAS, TREINTA Y SIETE AREAS Y VEINTITRES CENTIAREAS. Y en Providencia dictada en el expediente en fecha veintisiete de julio de mil novecientos ochenta y nueve, se ha acordado publicar el presente edicto, por el que se convoca a las personas ignoradas a quienes pueda perjudicar la reanudación del tracto sucesivo solicitada, a fin de que, dentro del término de diez días siguientes a la publicación de dicho edicto puedan comparecer ante este Juzgado, para alegar lo que a su derecho convenga.

Dado en Palencia, a veintisiete de julio de mil novecientos ochenta y nueve

M.C.D.2022

EL GOBIERNO VENEZOLANO GUARDA SILENCIO SOBRE LA POSIBLE DEPORTACION DE ETARRAS

Once vascos expulsados de Argelia residen en aquel país

Caracas (EFE).-El Gobierno venezolano mantiene un total hermetismo en torno a la posibilidad de que España solicite la extradición del grupo de once miembros del grupo terrorista ETA, que fueron expulsados el pasado mes de mayo por Argelia.

Portavoces de la presidencia de la República consultados por EFE declinaron hacer comentarios en torno a las declaraciones del Presidente del Gobierno español, Felipe González, quien, el viernes último, en conferencia de prensa indicó que "no sería mala idea pedir algunas extradiciones".

En dicha oportunidad, el Jefe del Ejecutivo español agregó que ETA "tiene ya la absoluta convicción de que ha perdido la batalla, y se ha introducido en un fenómeno de retroalimentación que le permite vivir sólo en la medida que demuestra que puede seguir matando".

El Gobierno del Presidente venezolano, Carlos Andrés Pérez, prefirió no pronunciarse sobre este tema. Extraoficialmente se supo que hasta ahora no hay ninguna petición oficial por parte de España para la deportación del grupo de once vascos que residen desde hace cuatro meses en el país, indicaron fuentes dignas de crédito.

Enrique Pagoaga Gallastegui, Gabriel Segura Burgos, Arturo Cubillas Fontán, Victor Zuloaga Valdizkueta, María Asunción Arana Altuna, Begoña Trevino, José Luis Zurimendi Oribe, Ayerbe Mújica, Juan Miguel Barbesi Torres, Kepa Viles Escobar y Portu Espina, forman el grupo de "etarras" que fueron recibidos el pasado 29 de mayo por las autoridades venezolanas.

Los miembros de ETA fueron expulsados por el Gobierno argelino tras romperse en abril las conversaciones entre representantes del Gobierno español y de esa organización terrorista vasca.

Estos once etarras permanecen en el país bajo una discreta vigilancia de los cuerpos de seguridad, en forma similar al medio centenar de vascos que, según fuentes diplomáticas, residen en Venezuela desde hace varios años.

Venezuela ha mantenido una tradicional cooperación con los Gobiernos de España y Francia, al ofrecerse como destino para los expulsados vascos.

Sin embargo, existe un antecedente de expulsión de vascos del país cuando en 1987 el Gobierno del también socialdemócrata de Jaime Lusinchi, obligó a regresar a Francia a Jokin Izeta, Ignacio López de Vergara y Juan Carlos García Gaztelu con la explicación de que no disponían de la documentación requerida y de que había indicios de que tenían una "conducta irregular".

URSS

EL PCUS ADELANTA EL CONGRESO DEL PARTIDO

Moscú (EFE).-El pleno del comité central del Partido Comunista de la URSS, reunido hoy, decidió adelantar la celebración del XXVIII Congreso Ordinario del PCUS a octubre de 1990, en lugar de la fecha inicialmente prevista de principios de 1991, informó la agencia TASS.

Esta resolución fue tomada en la sesión plenaria dedicada a analizar las cuestiones interétnicas, y la celebración del congreso ordinario del partido fue el primer punto del orden del día que se discutió.

A continuación, el líder soviético, Mijail Gorbachov, leyó un informe sobre la política de nacionalidades del partido en las condiciones actuales, de cuyo contenido todavía no se ha informado.

Nuevo gobierno surafricano

Frederik de Klerk piensa negociar con los negros

Johsnesburgo (EFE).-El nuevo Gabinete formado por el Presidente surafricano, Frederik de Klerk, ha generado una mezcla de reacciones prudentes y optimistas.

Estas reacciones van desde quien opina que se trata de un giro cauteloso, hasta quien piensa que supone un compromiso real de negociar y un golpe para los "segurócratas", la vieja guardia obsesionada con la seguridad de Sudáfrica.

De klerk mantuvo sólo a seis de sus antiguos ministros, reestructuró varias carteras y nombró seis nuevos titulares.

Fuentes próximas al Gobierno de Pretoria señalaron que ha habido muy pocas sorpresas reales, pero que de Klerk ha dejado claro que piensa hacer honor a sus promesas electorales de negociar con los negros y de devolver al Gabinete su poder real, algo que durante la época de su antecesor, Pieter Botha, estuvo firmemente en manos de un puñado de "segurócratas".

Las principales sorpresas fueron el nombramiento de Wim de Villiers, ex gerente de la empresa minera "Gencor", y un completo desconocido en la escena política sudafricana, como ministro de Administración y Privatización, cartera de nueva creación, y el de Jacob de Villiers, que acaba de ser elegido diputado por primera vez, como ministro de Agricultura.

La importancia de ambas carteras ministeriales para el futuro político de Sudáfrica es, sin embargo, muy relativa.

†

EL SEÑOR
Don PEDRO GARCIA BAHILLO
(Empleado de "Cafetería Bar Palentino")
Falleció en Palencia, el día 19 de Septiembre de 1989
a los 38 años de edad
DESPUES DE RECIBIR LOS SANTOS SACRAMENTOS
D. E. P.

Sus apenados padres Venancio García Puertas y María Presentación Bahillo Pérez; hermanos Juan-Carlos, María del Carmen, Ana María y Fidela García Bahillo; hermanos políticos Celia Revilla, Miguel Penche, Miguel Ramos y Simón Franco; tíos, primos, sobrinos y demás familia,
Suplican una oración por el eterno descanso su alma

Funeral: Día 20, a las seis de la tarde en la Iglesia Parroquial de San Lorenzo de Revenga de Campos, y a continuación la conducción del cadáver al cementerio.
Casa mortuoria: Velatorio Cementerio de Palencia.
Casa doliente: C./ Caracas núm. 4.

Pompas Fúnebres NTRA. SRA. DE LA CALLE
Plaza Mayor, 13-Tfno. 744949-PALENCIA

China

DENG XIAOPING ELIGE AL JEFE DEL PARTIDO COMUNISTA COMO SU SUCESOR

Nueva York (EFE).-Deng Xiaoping, máximo dirigente de China, ha elegido como su heredero al secretario general del Partido Comunista, Jiang Zemin, según informes recogidos por el "New York Times", que cita como fuentes las conversaciones "no oficiales" del liderazgo chino.

En una reunión celebrada el pasado 16 de junio con otros ocho dirigentes chinos, Deng Xiaoping dijo que Mao Zedong fue la "médula" de la primera generación de líderes comunistas de China, que él mismo lo fue de la segunda y que Jiang Zemin lo es de la siguiente, según el periódico.

Jiang, tecnócrata, de 63 años, que habla inglés y ruso, fue nombrado secretario general del Partido Comunista Chino el pasado 24 de junio en sustitución del moderado Zhao Ziyang, víctima de las purgas tras la violenta represión del movimiento estudiantil prodemocracia de principios de junio.

El ex jefe del partido de Shanghai es considerado como un centrista y se le identifica con la política de apertura económica hacia Occidente promovida por Deng.

El máximo dirigente chino dejó claro que seleccionó a Jiang como su heredero en buena parte por que éste respalda esa política de modernización y reestructuración económica, publica el rotativo.

La decisión de Deng, de 85 años y que padece problemas de salud, supone un golpe para la facción "dura", que encabeza el primer ministro, Li Peng, agrega el diario.

Sin embargo, según el periódico, el heredero se enfrenta a grandes desafíos para mantenerse en el poder.

El primero será conservar el apoyo de Deng, quien dio la espalda a sus dos herederos previos, Zhao Ziyang y Hu Yaobang, y el segundo será mantener us puesto cuando muera el máximo dirigente.

Jiang, que no tiene una base política nacional, podría ser derrotado por los líderes con experiencia y que cuentan con mayor apoyo dentro del partido y el Ejército, en la lucha por el poder que muy probablemente se desencadenaría al desaparecer Deng.

ONU

NUEVO CLIMA POLITICO AL COMENZAR LA 44 ASAMBLEA GENERAL

Naciones Unidas (EFE).-La 44 Asamblea General de las Naciones Unidas comienza hoy con clima de optimismo inédito, debido a la distensión entre las dos superpotencias y a los progresos en varios conflictos regionales, pero con problemas globales como la droga y el medio ambiente.

Conflictos como los de Centroamérica, Irán-Irak, Afganistán y las elecciones en Namibia continuarán figurando en los discursos de los 22 jefes de Estado o de Gobierno, así como de los numerosos ministros de Relaciones Exteriores que intervendrán en las primeras semanas del debate.

Pero el Oriente Medio, debido a la falta de avances en el proceso de paz, será prioritario en la discusión de asuntos regionales, y, una vez más, la deuda exterior será destacada por los oradores latinoamericanos.

Una de las cuestiones más candentes de este periodo de debates será sin duda la droga, a raíz de la guerra emprendida por el Gobierno de Colombia contra los cárteles de la cocaína tras el asesinato de un candidato presidencial.

La cuestión del Oriente Medio, las esperanzas de que se entable un diálogo palestino-israelí y los esfuerzos bilaterales y regionales para avanzar el proceso de paz en la región.

M.C.D.2022

Alquileres

ESTUDIANTES buscan piso buhardilla. Teléfono 880251.

ALQUILO plaza garage cerca de Correos. Teléfono 746376. Tardes.

NECESITO piso o apartamento en alquiler, no importa zona. 745759.

ARRIENDO entreplanta en Cuatro Cantones. 752879.

ALQUILO habitación 18 m.², oficina o similar. Teléfono 751611.

API alquiler de piso M.ª de Molina, sin muebles. Informes, Martín Calleja, 9.

Automóviles

SANSE concesionario oficial FIAT LANCIA. Procedentes de cambio, seguimos con nuestra compra - venta de vehículos seminuevos. Disponemos stock seleccionado. María de Molina, 2. Tfno. 72 55 41.

REGATA-MARE vendo. Dos años, seminuevo. Precio interesante. Teléfono 725514.

VENDO Ford Fiesta 1300 Sport, buen estado. 728890, a partir 21 horas.

RENAULT 5 rojo, 5 puertas. VA-8...-K, semiestreno, 40.000 Kms., extras. 525.000 pts. 746249.

SE VENDE Renault 12 T.S. Teléfono 722785, horas oficina.

Enseñanzas

ACADEMIA de peluquería Reflejos, Dr. Cajal, 2, entreplanta. Teléfono 728678.

ESCUELA de Moda, Corte y Confección Rosimar. Doctor Cajal, 2, frente Iglesia San Lázaro, edificio Antena 3.

ACADEMIA mecanografía De los Bueis, horario mañana y tarde. 1ª travesía Victorio Macho. Teléfono 745160.

SE DAN clases particulares de música y E.G.B. Teléfono 720511.

Fincas

OCASION se vende bar. Llamar de 2 a 6. Teléfono 752187.

SE VENDE o traspasa cafetería restaurante, de reciente instalación, 408 m.², en el centro de Palencia. 749667.

VENDO, en Bahillo, 20 Has. de terreno y cuatro fincas. Teléfono 751762.

COMPRO piso. Teléfcno 746985.

VENDO piso en Madrid, zona "Cuatro Caminos". (988) 728637, tardes.

VENDO piso calle Torres Quevedo, 4-5º A. Teléfono 748357.

COMPRO casa en Palencia. Zonas preferibles Francisco Franco, Ave María. Teléfono 745160, horas oficina.

VENDO casa con corral, 1.200 m.², en Hornillos de Cerrato. 742731 - 800038.

HISPOGAR, Mayor, 2, tenemos bajos comerciales y entreplantas, venta y alquiler, varias zonas.

VENDO casa. Llamar de 2 a 6. 722164.

VENDEMOS piso en Dueñas. Teléfono 780230.

VENDO majuelo con fruto. Fuentes de Valdepero. Teléfono 745600.

VENDO tierras de regadío y secano. Astudillo y Santoyo. Teléfono 822287, llamar 22 h.

EN VENTA DE BAÑOS, vendo 2.800 m.² terreno en casco urbano. 2.500.000 pts. Tratar Avda. Gómez Manrique, 7, Calabazanos (Palencia).

VENDO piso 150 metros. 100 trastero con cochera. C./ Valentín Calderón. Teléfono 740260

PISO venta, céntrico, centrales, cochera. 725196, tardes.

NECESITO naves 1.000 a 1.500 m.² para almacén, Palencia o pueblos próximos. Teléfono 751800, Sr. Villalba.

SI BUSCA un piso o apartamento de lujo, señorial, céntrico y en construcción, infórmese en Inmobiliaria API, lo tiene cerca de los Cuatro Cantones. Estamos en Martín Calleja, 9.

EMPEZAMOS la venta de nuevas promociones de viviendas en Frómista, desde 57 m.². Información en Martín Calleja, 9. Teléfono 747167 - 747168.

INMOBILIARIA API vende piso Avenida Santander, cuatro dormitorios, dos terrazas, doble ventana, centrales. Martín Calleja, 9.

INMOBILIARIA BERNA vende piso en Tello Téllez, soleado, buenas vistas. Oportunidad. Teléfono 742164.

INMOBILIARIA BERNA tiene el piso, local, entreplanta y finca que usted necesita. Estamos en Mayor 89.

BONITO apartamento recién reformado, céntrico. 5.800.000. 742799 y 710927.

Ganados y aves

VENDO 80 ovejas. Juan Mencía, Olleros de Pisuerga (Palencia). 123080.

SE VENDEN 40 vacas abocadas y recién paridas; 40 de recría, desde terneras a novillas abocadas a parir. Salva, Frómista.

BOVI-CAS vende novillas gestantes, Frisona, Jersey, Frisona Holstin, Berrenda roja, varios países. Facilidades de pago y seguro personal. Exponemos Feria Muestras Valladolid. Carretera Valladolid-León, km. 244, Berrueces. (983) 290188.

VENDO novillas preñadas y abocadas parir. Teléfono 741419.

SE VENDEN 40 corderas. Teléfono 712233.

VENDO 12 ovejas emparejadas. Aurelio Abia. Teléfono 817689.

VENDO cerdos al destete. Nazario Ordóñez, Villaherreros.

Hospedajes

ADMITO chica. Llamar de 2 a 6. 722164.

SEÑORITA sola comparte piso con tres señoritas. 742793.

ADMITO huéspedes. Teléfono 722562, llamar noches.

COMPARTO piso con señoritas. Marqués de Albaida, 6-1º.

ADMITO estudiantes en Palencia. Llamar 151741.

CHICA comparte piso. Teléfono 810177.

SE NECESITA piso para compartir con chicas. 880937.

ALQUILO habitación calle Diego Lainez, 13-2º A.

Maquinaria

VENDO arado seis discos, torpedo hidráulico. Marino Frontela, Pedraza de Campos.

VENDO grada de discos torpedo tractor de 160 C.V. 722756.

VENDO sembradora trece botas, arado tres cuerpos "Camina". Julián Illera, Rivas de Campos.

Pérdidas

EXTRAVIADA perra negra carretera del monte. Teléfono 747968.

Préstamos

CONCEDEMOS créditos. Cacelamos hipotecas. Levantamos embargos. (91) 2765274.

ATENCION créditos hipotecarios: primeras y segundas hipotecas, cancelamos embargos. (983) 358716.

PRESTAMOS hipotecarios. Levantamos embargos, cargas. Máxima rapidez, discreción. (983) 397992.

DINERO rápido con garantía hipotecaria. Consúltenos. (947) 262104 - (947) 267973. Mañanas. Burgos.

Trabajo

ACADEMIA peluquería y estética Fernández, Martín Calleja, 5.

SE NECESITA panadero, proporcionamos vivienda. Llamar a partir 2 tarde. Teléfono (941) 371008, La Rioja.

NECESITO empleada hogar 25 a 30 años, de 9'30 a 6. Llamar de 2'30 a 4'30. Teléfono 720694.

NECESITO chica fija. Teléfono 729093.

NECESITO chica fija. Teléfono 752519.

SE NECESITA empleada de hogar. Teléfono 722738.

URGE camarero. Teléfono 751326. De 18 a 25 años. Contrato 6 meses, conocimientos.

NECESITO chica por horas. Teléfono 723145, horas oficina.

NECESITO asistenta mañanas. 752297.

NECESITO chica hasta las 8 tarde. Teléfono 729736.

EL CASINO de Palencia admite ofertas con referencias para explotación de sus servicios de cafetería.

NECESITO chica de 5 a 9'30 tardes. Teléfono 745277.

SE NECESITA chica. Llamar de 9 a 11 noches. Teléfono 751918.

SE NECESITA chico o chica para trabajar a comisión. Teléfono 751544.

SE NECESITA asistenta joven de 17 a 20 con informes. Teléfono 747382.

TRABAJE montando cuadros pequeños casa, proporcionamos materiales, recogemos producción. Decohorgar, Alfonso Católico, 1, Oviedo.

NECESITO chica. Teléfono 746560.

URGE vendedores Palencia, provincia. Campaña Navidad. Apartado 304, Talavera de la Reina (libre comisión).

FABRICA etiquetas necesita viajante para zona noroeste. Presentarse sábado día 23 de 10 a 12 en Avda. Santander nº 96-B. Teléfono 749410.

SE NECESITA asistenta tardes. Teléfono 743407.

NECESITO chica de 9'30 a 3. Teléfono 747497.

SE NECESITAN dos chicas y un aprendiz de camarero para hotel en Toledo. (925) 224622.

NECESITO asistenta. Teléfono 745260.

SE NECESITA asistenta. Teléfono 710625, tarde.

SE NECESITA dependiente de charcutería con experiencia, para centro comercial. Se garantiza discreción a colocados. Llamar urgente al teléfono 723236.

SE NECESITA chica de 8 a 15 horas con experiencia en niños. Llamar teléfono 722652, de 2 a 4.

NECESITO tejedora confeccionista puntar máquina. Teléfono 740669 - 740277.

SE NECESITA chica fija y asistenta. Teléfono 740296.

Traspasos

POR NO PODER atender, traspaso tienda niños o local solo. 730192, llamar noches.

SE TRASPASA local en el mismo centro de Palencia, totalmente acondicionado, gran oportunidad. Teléfono 790366, de 22 a 24 horas.

SE TRASPASA negocio en funcionamiento, facilidades. Razón Plaza Mayor, 15-entreplanta. Teléfono 751398, mañanas.

TRASPASO local 200 m.² céntrico mejor zona comercial. 722492 mañanas y 723073 tardes.

TRASPASO negocio pleno rendimiento, por traslado. 742799 y 710927.

Varios

CLINICA legal. Interrupción voluntaria del embarazo, planificación familiar. Centro Clínico el Bosque. (91) 2025945 - 2025946.

SE GUARDAN camiones pequeños y caravanas. Teléfono 721041.

Ventas

VENDO horno leña giratorio y mesa obrador mármol. Teléfono 724873.

VENDO chapolín, regalo futbolín. Teléfono 710817.

OCASION somieres 500, lavabos 500, colchones 1.000, dormitorios 10.000. La Manera Rosa. 750956.

POLIETILENO y accesorios SAVER. Ctra. Santander (junto Forjas Amor). Teléfono 745346, Palencia.

MAS ANUNCIOS EN PAGINA 27

M.C.D.2022

Borrell: «La medicina preventiva en Economía ha dado resultado»

Jornadas sobre el Plan de Desarrollo Regional

Sevilla, EFE

El secretario de Estado de Hacienda, José Borrell, dijo ayer en Sevilla que "no hay ninguna necesidad de adoptar medidas adicionales" para enfriar la economía ya que "la medicina preventiva que se aplicó antes del verano sigue dando resultados".

Borrell participó ayer en Sevilla en unas jornadas sobre el Plan de Desarrollo Regional (PDR) de España para el periodo 1989-93, con asistencia de un centenar de expertos y de los consejeros de Hacienda de Andalucía, Canarias y Galicia.

El PDR alcanzará en el periodo 89-93 los 8,9 billones de pesetas, de los que 4,1 billones corresponden a inversiones de las Comunidades Autónomas y entes locales, 3,9 billones a la Administración Central y 0,9 billones a las empresas públicas.

La inversión se localizará en aquellas Comunidades Autónomas cuyo PIB por habitante es inferior al 75 por ciento de la media de la Comunidad Europea, que son también las regiones sobre las que en mayor grado se concentrarán las medidas de apoyo al desarrollo ofrecidas por la CE.

De las 17 Comunidades Autónomas, sólo Andalucía, Galicia y Castilla y León recibirán cantidades por encima del billón de pesetas.

En rueda de prensa, Borrell señaló que el grado de acuerdo alcanzado entre las Comunidades Autónomas para el reparto del PDR "fue en esta ocasión mayor que nunca" y que los criterios de

José Borrell

selección "fueron los mismos que los de la Comunidad Europea a la hora de repartir sus propios fondos".

Se trata, dijo Borrell, de "conseguir un desarrollo armónico del terrotorio" para llevar a cabo reformas estructurales que eviten que el mercado único de 1992 "venga a profundizar en los desequilibrios existentes".

Borrell no quiso entrar en otras cuestiones de política nacional, como la propuesta del PSC-PSOE de crear un impuesto sobre las grandes fortunas, y se centró en la utilidad para España de los fondos europeos de desarrollo, de los que dijo que "el reto es aprovechar bien esa importante cantidad de recursos que los contribuyentes europeos ponen a nuestra disposición".

El secretario de Estado se declaró convencido de que "antes se le va a acabar el dinero a Europa que a nosotros los proyectos".

El consejero andaluz de Hacienda, Angel Ojeda, manifestó que desde 1986 esta comunidad ha crecido por encima de la media nacional, las inversiones se están rentabilizando y Andalucía se está poniendo a la cabeza de España en el PIB.

A preguntas de Manuel Monereo, portavoz de IU-CA en la comisión de Hacienda del Parlamento Autónomo, aseguró que su Gobierno se esfuerza para que "lo que hoy es una flor de primavera no se nos vaya de las manos".

No obstante, los consejeros de Hacienda de Galicia y Canarias expusieron una visión más pesimista sobre ciertos aspectos del PDR. El representante gallego, Fernando Salgado, expresó ante los expertos asistentes su preocupación por la marcha de la financiación autonómica y la situación en que se encontraría si la reforma del Fondo de Compensación Interterritorial (FCI) no se pusiera en marcha.

El consejero de Hacienda de Canarias, José Miguel González Hernández, dijo que su gobierno no se opone a los objetivos del PDR sino a la distribución de las inversiones, y pidió su "reorganización y reequilibrio".

Aseguró que no encuentra lógico que si la media de aportación de las Comunidades Autónomas al PDR se sitúa en el 51 por ciento, la suya lo haga en el 68 por ciento, y señaló que como compensación el Estado debería destinar una parte mayor de los fondos que se reserva a Canarias.

Mario Conde habló sobre la recuperación de la economía española

Sevilla, EFE

El presidente del Banco Español de Crédito (BANESTO), Mario Conde, aseguró ayer que la repercusión de la economía española ha sido posible gracias a "la lucha contra la inflación, la apertura al exterior y el retorno de los beneficios".

Conde firmó un acuerdo de cooperación con la Universidad de Sevilla y pronunció una conferencia sobre "1992: hacia un cambio de mentalidad", en la que aseguró que en España "estamos preparados para estar y trabajar en Europa".

Mario Conde afirmó que "hay un proceso de construcción europea con cambios estructurales importantes y significativos en los que debemos tomar parte".

Destacó la importancia que tienen en la España actual "los universitarios de los sesenta", que permitieron "la renovación generacional de los cuadros", teniendo "como referencia a la libertad".

Afirmó que la construcción de Europa "no sólo debe contemplar factores sociales".

El presidente de BANESTO recalcó que "no se trata de averiguar si estamos preparados o no a afrontar el reto de la apertura europea en 1991 con el Acta Unica, sino de saber y plantearse cuál va a ser el papel que desempeñará España y de qué modo".

Mario Conde dijo que "España cuenta incluso con ventaja en varios aspectos porque se ha trabajado durante años", y resaltó que la reconversión que se produjo era necesaria "antes o después de la integración en Europa".

Respecto a la situación económica española en 1989 señaló que "el fuerte crecimiento de la demanda sobre la oferta ha provocado las restricciones en los créditos", y que el aumento del consumo se debe reaccionar con una mayor oferta.

Mario Conde

También se refirió a la situación del sector público, "que no debe estar gestionando porque pertenezcan a las administraciones".

Mario Conde manifestó que "con el beneficio como motor de la economía se revaloriza el papel social del empresario, aunque se ha dado, a veces, una imagen espectacular del empresario que no se debe confundir con lo importante".

Para Conde, en sus planteamientos no cuenta el "todo vale" y valoró como positiva "la cultura empresarial, que significa esfuerzo, trabajo y asumir un riesgo".

El presidente de BANESTO finalizó su intervención haciendo hincapié en que "España está preparada, aunque el principio de eficacia en Europa puede profundizar los desequilibrios entre las regiones ricas y pobres".

Petición de elevar del 12 al 15 por ciento el tipo general del IVA

Madrid, EFE

Una elevación del tipo general del IVA, al menos en tres puntos (del 12 al 15 por ciento), así como la eliminación del tipo incrementado del 33 por ciento, ha sido la petición formulada ayer por el adjunto a la presidencia del Banco Zaragozano, Eugenio Domingo.

Domingo, que intervino en una conferencia sobre "La Hacienda Española ante la Armonización Fiscal Comunitaria", organizada por reforma de tipo fiscal debería abordarse antes de 1993.

El adjunto al presidente del Banco Zaragozano añadió que una elevación del tipo general del IVA "parece una medida conveniente, incluso a corto plazo, en una coyuntura en la que preocupa el exceso de consumo, y se hace necesario, a largo plazo, para compensar la inevitable reducción de otros tributos de naturaleza directa".

Eugenio Domingo auguró escasas posibilidades a las propuestas de directivas encaminadas a introducir una retención mínima del 15 por ciento en los rendimientos de capital y a la posibilidad de reforzar la asistencia entre las autoridades para el intercambio de información, como medida para evitar el fraude fiscal.

La fiscalidad española sobre el patrimonio y sus rendimientos, para Domingo, "está destinada a hacerse menos gravosa cuando se implante en España la libre circulación de capitales a partir de 1993".

El directivo del Banco Zaragozano añadió que las cargas fiscales de las empresas españolas ocupan el octavo puesto entre los 24 países de la Organización de Cooperación y Desarrollo Económico (OCDE).

Ventas

VENDO veza seleccionada. Juan Carlos Santiago, Abastillas.

VENDO titarros seleccionados para siembra. Francisco Rodríguez, Paredes de Nava. Teléfono 830125.

VENDO 30.000 Kg. veza castellana a 45 ptas. 726162.

VENTA muebles usados. Polígono Residencial, c./ Méjico, detrás Bar Navarro. Teléfono 725262.

VENDO caldera de carbón y termo eléctrico. Teléfono 711171.

SE VENDEN 3.000 Kg. de uva. Teléfono 749637.

VENDO uva, de una hectárea de viñedo. Abundio de los Bueis, Becerril de Campos. Teléfono 833478.

VENDO armario tallado, propio para despacho, 2 camas doradas 1'05. 742413.

¡¡Reclamos publicitarios!!
Amplio y competitivo catálogo
AVI-RAHER
983-305417

IMPORTANTE EMPESA RADICADA EN GIJON
necesita
ENCARGADO TALLER DE MATRICERIA
Se requiere:
- Experiencia de 3 años como mínimo en puesto con mando de personal
- Conocimientos y experiencia en la construcción y mantenimiento de utillajes para prensas, automatismos y moldes para inyección de termoplásticos.

DELINEANTE PROYECTISTA
Se requiere:
- Experiencia de 3 años como mínimo en:
  Proyectos de utillajes progresivos, en fase de embutición, etc., para prensa
  Proyectos de automatismos
  Proyectos de moldes para inyección de termoplásticos.

Se valorará:
- Conocimientos sistema CAD
- Dotes de organización

Se ofrece para ambos puestos:
- Salario según valía del candidato
- Incorporación inmediata
- Absoluta reserva a colocados

Se ruega dirigir historial personal y profesional, manuscrito, incluyendo fotografía reciente y teléfono de contacto a: I.N.E.M. - La Calzada - Gijón - Oferta de empleo nº 33/21486/62. Apartado de Correos nº 478. 33080-Gijón (Asturias)

M.C.D.2022

ACCIONES		Anterior	Hoy
BANCOS			
BILBAO-VIZCAYA	M	852	848
«	B	855	848
«	BI	860	852
«	V	855	848
Andalucia	M	1.879	1.879
Atlántico	M	355	355
Bankinter	M	810	831
Bankoa	BI	370	-
Barclays Bank	M	440	438
B. N. P. España	M	-	401
Castilla	M	6.285	6.280
Catalana	B	524	522
Central	M	1.003	1.003
«	B	1.003	1.003
«	BI	1.003	1.003
«	V	1.003	1.003
Com. Español	M	697	697
Com. Trasatlántico	B	1.650	1.615
Cto. Balear	M	660	656
Español Crédito	M	1.150	1.150
«	B	1.150	1.150
«	BI	1.150	1.150
«	V	1.150	1.150
Exterior	M	523	526
«	B	520	525
«	BI	525	530
«	V	520	-
Fomento	M	385	385
Galicia	M	1.246	1.246
Guipuzcoano	M	996	994
«	BI	995	995
Herrero	M	1.111	1.125
Hispano	M	845	835
«	B	838	835
«	BI	840	840
«	V	850	-
Pastor	M	505	495
«	B	505	500
«	BI	505	500
«	V	510	500
Popular	M	1.985	1.986
«	B	1.990	1.990
«	BI	1.978	1.982
«	V	1.980	-
Progreso	M	845	840
Santander	M	855	855
«	B	835	855
«	BI	878	874
«	V	865	865
Valencia	M	388	385
«	V	380	380
Vasconia	M	865	860
Zaragozano	M	815	815
«	B	820	820
«	BI	-	810
«	BI	-	-
SEGUROS			
AURORA-POLAR	BI	-	-
Bilbao	BI	-	-
Corp. Mapfre	M	C 10.500	C 10.400
Reunión	V	420	420
Unión Fénix	M	C 12.190	C 11.800
INV. MOBILIARIAS FINANCIERAS			
CARTINBAO	M	365	369
FIGRANVISA	M	-	475
FINSA	M	-	799,25
Bansaliber	M	960	1.000
Carmosa	M	D. 1.430	D. 1.441
Cartex	M	230	240
Cartisa	M	1.275	1.300
Ceivasa	M	-	-
Cofir	M	383,5	385
Corp. Alba	M	970	970
Esp. Inversiones	M	-	384
Fibansa	M	1.105	D. 1.110
Fintisa	M	865	900
Fiponsa	M	-	1.278
Gral. Inversiones	M	325	325
Gesinval Europa	M	225	-
Gesinval Ibérica	M	225	-
Herrero	M	-	735
Inbazasa	M	-	-
Inburesa	M	82,5	82,5
Intra	BI	588	583
Invatisa	M	1.350	1.375
Invercogui	BI	-	535
Inverpastor	M	D. 158	159
Mobinter	M	-	-
Norvasa	M	D. 870	900
Pratisa	M	1.200	1.220
Rentisa	M	1.230	1.245
Unión Europea	M	416	416

ACCIONES		Anterior	Hoy
ALIMENTACION			
SAVIN	M	512	520
«	BI	-	-
El Aguila	M	466	476
Bodegas Bilbaínas	BI	-	-
Corp. Alimentaria	M	259	259
Damm	B	1.180	-
Ebro	M	3.250	3.300
Elosua	M	775	-
Garavilla	BI	-	-
Gral. Azucarera	M	C 6.670	C 6.670
Ind. Agrícolas	B	1.570	1.590
Koipe	M	C 4.500	C -
Pebsa	M	190	198
Tabacalera	M	970	952
Uniasa	M	830	820
Unión Cervera	M	106	105
Viscofán	M	2.925	2.950
ELECTRICAS			
Cantábrico	M	C 1.765	C 1.800
Cataluña	B	75,25	73
Endesa	M	299,5	297,5
Española	M	C 508	C 525
«	B	-	-
«	BI	-	-
«	V	-	-
Fecsa	M	48,5	49,5
«	B	48,25	49,75
«	BI	47	49
«	V	-	49
Gesa	M	C 3.720	C 3.740
Iberduero	M	135,75	139
«	B	136,5	139
«	BI	135,5	137
«	V	135	138,25
Nansa	M	421	421
Reunidas	M	C 884	C 950
Ribagorzana	B	147	-
Sevillana	M	C 620	C 625
«	B	-	-
«	BI	-	-
«	V	-	-
U. E. Fenosa	M	88,75	90,25
«	B	88,5	90
«	BI	88	87,75
«	V	88,5	89
Viesgo	M	281	282
SIDEROMETALURGICAS			
Acenor	BI	166	170
Acerinox	M	1.585	1.595
Acumulad. Tudor	M	378	375
Aforasa	M	412	420
Altos Hornos	M	C 572	C 576
«	B	–	–
«	BI	–	–
Amper	M	445	430
Asturiana Zinc	M	1.606	1.655
Auxiliar FF. CC.	M	495	495
Bendix España	M	502	-
Cerrajera	BI	290	286
Ceselsa	M	776	776
Citröen Hispania	M	-	1.515
Coto Cortés	M	505	-
Duro Felguera	M	C 1.790	C 1.775
Española Zinc	M	765	457
Fasa Renault	M	545	542,5
IB-MEI	M	709	715
Imisa	M	278	-
Jumberca	B	-	490
Macosa	M	229,5	229
Nissan Mot. Ibérica	M	C 1.110	C 1.115
«	B	–	–
Nueva Montaña	M	C 517	C 531
Ponferrada	M	103	102
Santana	M	236	239,5
Sistemas AF	M	990	990
Tormaleo	M	-	450
Tubacex	M	C 1.535	C 1.560
«	BI	–	–
Tycsa	M	-	-
Zardoya Otis	M	C 12.300	C 12.300
QUIMICAS			
Aragonesas	M	C 2.790	C 2.785
«	B	-	–
Carburos	B	990	995
Cross	M	471	464
«	B	471	462
Ence	M	C 7.060	C 7.060
Explosivos	M	-	-
«	B	-	-
«	BI	-	-
Faes	BI	1.725	1.675
Fosforera	M	590	585

ACCIONES		Anterior	Hoy
QUIMICAS			
Inpacsa	B	235,5	232
Nicas	BI	136	135
Oxigeno	M	-	1.310
Papelera Esp.	M	C 1.125	C 1.115
«	BI	–	–
Papelera Navarra	M	165	165
Petróleos	M	C 2.765	C 2.765
«	B		-
«	BI	-	-
Petromed	M	C 9.850	C 9.940
Sarrió	M	C 1.875	C 1.875
Seda Barna	B	161	162
Sefanitro	BI	-	205
Sciace	M	C 868	C 889
«	B	-	-
Torras Hostench	B	1.900	1.900
Unipapel	M	1.290	1.270
Vidrala	M	C 4.490	C 4.450
Vilesa	M	750	751
CONSTRUCCION			
Agromán	BI	-	585
Asland	B	1.193	1.205
Corp. Noreste	M	D. 950	950
Cristalería	M	1.800	1.800
Cubiertas MZOV	B	1.250	1.245
Dragados	M	691	697
Finac. y Minera	M	1.900	1.900
Fomento Obras	B	D. 2.725	2.710
Lemona	BI	2.250	2.270
Rezola	BI	580	-
Sansón	B	-	-
Tafisa	M	1.000	1.015
Uralita	M	C 4.020	C 4.025
Valderrivas	M	4.820	4.750
Valen. Cementos	M	-	3.500
«	V	-	-
INMOBILIARIAS			
METRO-VACESA	M	1.290	**1.270**
Ahorro familiar	M	410	407
Ceisa	M	-	-
Colonial	B	-	615
El Encinar	M	725	-
Eurobuliding	M	236	236
Inmobanif«	M	-	-
Renta Inmobil.	M	C 920	C -
Urbis	M	601,5	603
Vallermosos	M	C 3.590	C 3.590
Zabálburu	BI	-	630
VARIAS			
Acesa	M	179,5	180
Aguas Barna	B	505	500
Aguas Valencia	B	-	-
Aumar	M	117	11,25
Catalana gas	B	C 3.860	C 3.910
Finanzauto	M	907	920
Gas Madrid	M	630	635
Iberpistas	M	121	120,5
Indo	B	960	955
Prosegur	M	1.000	990
Saba	B	980	-
Tabacos Filipinas	B	283	-
Telefónica	M	206,25	204,75
«	B	206,75	204,75
«	BI	204,5	202,5
«	V	205,5	204
DERECHO			
Asland - BA		2.150	2.175
		-	-
		-	-
		-	-
		-	-
		-	-
		-	-
-		–	–
		–	–
		–	–
		–	–
Repsol		C. 2.585	C 2.650
FONDOS INVERSION			
BANCAYAFONDO I		1.163,83	1.163,87
BANCAYAFONDO III		1.457,07	1.456,2
BILBAO EUROFUND		-	-
FONBANCAYA		709,62	709,47
FONDONORTE		141,02	-
INTERBAO		1.151,87	1.144,93
INVERAHORRO		758,21	758,07
MOBILNOVA		132,47	132,63
MUNDIAHORRO		1.054,54	1.053,56
PATRINOVA		135,92	136,11
METALES PRECIOSOS			
ORO (ptas./Gramo)		1.600,94	1.587,61
PLATA (Ptas./Gramo)		22,93	22,79

BANCO BILBAO VIZCAYA-BBV

M.C.D.2022

El huracán «Hugo» siembra la muerte y la destrucción

Numerosas víctimas y miles de damnificados

San Juan de Puerto Rico, (EFE).- El huracán Hugo mantiene su intensidad y se desplaza lentamente hacia las Bahamas, tras haber provocado al menos catorce muertos y miles de damnificados en varios países del Caribe.

Hugo, el peor de los huracanes que azotaron la zona del Caribe en la última década, con vientos de más de 200 kilómetros por hora, se mueve a una velocidad de apenas 16 kilómetros, lo que agrava los problemas de los países por donde pasa.

Portavoces de la Defensa civil puertorriqueña declararon que el paso del huracán por la isla no provocó muertos, aunque fuentes extraoficiales hablan de cinco fallecidos y afirman que los hospitales están llenos de heridos y que hay numeosas personas que han perdido sus casas y enseres.

Los fallecidos por la furia del huracán son seis personas de la isla de Guadalupe que fue arrasada el pasado domingo, otras dos personas que murieron en Antigua y seis en la isla de Montserrat.

Informes extraoficiales de un radioaficionado señalan que en la isla caribeña de San Vicente hay centenares de desaparecidos, y hasta el momento se desconoce la situación en Islas Vírgenes por encontrarse incomunicadas.

Fuentes policiales puertorriqueñas alertaron a la población de que grupos de saqueadores estaban a provechando la confusión para darse al pillaje.

El huracán Hugo comenzó a afectar territorio puertorriqueño a las 14,30 GMT y tardó una hora en atravesar la isla. Dos horas después el centro el tifón se encontraba a 45 millas al norte de Puerto Rico.

Después de pasar por esta isla, el huracán dió un giro de 45 grados hacia el norte, circunstancia que por el momento salva a la República Dominicana de sus efectos, aunque en este país se mantiene el estado de alerta, especialmente en la costa noreste.

Fuentes de la Defensa Civil puertorriqueña informaron de que 55 de los 78 municipios de la isla quedaron sin luz y sin teléfono, y que el 80 por ciento de las viviendas en las islas Vieques y Culebra, al este de Puerto Rico, construidas en su mayoría con paredes de madera y tejidos de zinc, quedaron destruidas.

Las zonas más afectadas de San Juan fueron los barrios de Fajardo, Trujillo Alto, Río Piedras, Santurce, Liza Aldea y San Juan, informaron las mismas fuentes.

Las comunicaciones en San Juan son difíciles y continúa la confusión, por lo que el Gobernador de Puerto Rico, Rafael Hernández Colón, se ha dirigido a la población para pedir a los habitantes de las zonas costeras, donde hay peligro de inundación, que busquen refugios en centros de asistencia o en casa de familiares.

En Francia, las autoridades galas han enviado un fuerte dispositivo militar para socorrer a la población siniestrada de Guadalupe, donde más de 12.000 personas quedaron sin vivienda al paso del huracán Hugo por esta isla francesa el pasado fin de semana.

Guadalupe presenta un apisaje desolador, con la mayor parte de las líneas telefónicas interiores interrrumpidas y una población que intenta poner un poco de orden en el caos dejado por el tifón tras su paso por las isla.

Gran parte de las viviendas de madera de San Juan y la mayoría de los edificios de las islas puertorriqueñas de Culebra y Vieques han sido destruidas, aunque las pérdidas materiales no han podido todavía ser evaluadas.

Un radioaficionado manifestó a EFE que "estamos siendo arrasados en San Juan. Estamos siendo azotados po toda clase de vientos y lluvias fortísimas. Losa árboles vuelan por el aire arrancados de raíz por la fuerza de los vientos".

ALUD.- MANILA (Filipinas). Al menos quince personas murieron entre ellas varios niños, y otras doce se dieron por desaparecidas, tras un alud de tierra que sepultó varias viviendas en el suburbio de Muntinlupa de Manila. Las personas sepultadas pertenecían a familias humildes que habitaban en pequeñas casas levantadas en la ladera de una colina. Entre los fallecidos se encuentra, al parecer, una familia entera, junto con unos amigos que celebraban el bautizo de un bebé cuando les sorprendió la catástrofe. La causa del deslizamiento de tierras parecen haber sido las fuertes lluvias registradas durante la semana debido al paso del tifón «Sarah». (TELEFOTO EFE-AP)

Un escolar mantuvo como rehenes durante horas a varios compañeros

McKee (Kentacky, EEUU), (EFE).- El adolescente que fuertemente armado mantuvo ayer como rehenes durante varias horas a once de sus compañeros de colegio, dejó finalmente en libertad a los dos últimos que tenía cautivos y se entregó a la policía.

Tras varias horas de tensión, el estudiante, cuya única demanda era poder hablar con su padre, se rindió y abandonó la clase de una escuela de McKee (Kentucky, este del país), en la que se había hecho fuerte tomando como rehenes a algunos de sus compañeros.

Dustin Pierce, de 17 años, entro armado con un revólver "Magnum 357", una escopeta y una pistola, y capturó a los once rehenes hacia las 09:30 horas locales (13:30 GMT), poco después de haber comenzadc las clases en la escuela superior del condado de Jackson, en McKee.

El escolar, del que se supo su identidad después de que su abuelo actuara como mediador e hiciera declaraciones a la prensa, quería hablar con su padre, a quien no había visto desde los tres años.

El abuelo del joven secuestrador declaró que él y su esposa se hicieron cargo del muchacho a esa edad, cuando sus padres se divorciaron.

Estos viven actualmente en Dleray Beach (Florida), aunque siguen separados. El joven pasa los veranos junto a su madre, una enfermera, pero detesta al padre, según declaró el abuelo materno.

Brasil: Los traficantes asesinan a seis jóvenes

Río de Janeiro, (EFE).- Seis jóvenes, de edades comprendidas entre los 21 y 29 años, fueron asesinados ayer en Anchieta, cerca de Río de Janeiro, por un grupo de presuntos traficantes, informaron fuentes policiales.

La Policía Militar brasileña señaló que los autores de la masacre podrían pertenecer a un "escuadrón de la muerte", grupo al servicio de organizaciones que trafican con drogas y disputan los puntos de venta en los alrededores de la ciudad.

El suceso, en el que resulto herida otra persona, comenzó cuando unos encapuchados, que iban armados, irrumpieron en una vivienda en la que dormían los jóvenes y los ataron.

Los desconocidos llevaron a las víctimas a una calle cercana, donde los asesinaron a tiros.

Intervenidos casi ocho kilos de cocaína en Barajas

Madrid, (EFE).- Un total de 7,805 kilos de cocaína han sido aprehendidos en cuatro servicios realizados por las fuerzas del resguardo fiscal de la Guardia Civil en el madrileño aeropuerto de Barajas durante el pasado fin de semana, informaron a EFE fuentes de la benemérita.

El primero de estos servicios fue la detención de la súbdita colombiana Myriam Guevara Guzmán, que llegó el viernes en el vuelo 928 de Iberia, procedente de Bogotá, y que intentaba pasar, debajo de una peluca que llevaba puesta 1,180 kilos de droga.

Myriam Guevara tuvo que ser llevada al botiquín del aeropuerto para despegar de su cuero cabelludo la droga que iba fuertemente adherida a su cabeza.

En el vuelo de Iberia 934, que llegó el sábado de Panamá, fue detendio un subdito de esa nacionalidad llamado Emilio Mejía Espinosa, quien, en una faja, intentaba pasar 1,385 kilos de cocaína.

Poco despues fue detenido el colombiano Juan Carlos Colorado Sepúlveda, que llegó a Madrid en el vuelo de "VIASA" número 706, procedente de Caracas, y que traía 1,200 kilos de cocaina disimulada en la pasta del material de la maleta que transportaba.

Por último también fue detendio el súbdito español Fermín Hernández López, quien llegó a Madrid, procedente de Buenos Aires, en el vuelo 980 de Iberia con 4,400 kilos de cocaína disimulada en el interio de varios cartones de tabaco en el forro de su chaquta.

MAS DE 30 KILOS DE HACHIS INCAUTADOS EN LA ADUANA DE ALGECIRAS

Cádiz, (EFE).- La Guardia Civil de la Aduana de Algeciras ha intervenido un total de 30,250 kilogramos de hachís y ha detendio a cuatro personas como presuntos traficantes, informó ayer a EFE el Gobierno Civil de Cádiz.

La primera aprehensión fue de 1,250 kilos a Dominco C., natural y vecino de Ceuta, de 34 años, que ocultaba la droga en dos votes de leche condensada.

Dos ciudadanos franceses, Rabah, A., de 24 años, y Nadia k., de 21 fueron detenidos también cuando trataba de psas 26 kilos de hachís ocultos en el respaldo del asiento trasero del turismo en que viajaban.

Por último, la Benemérita encontró oculta, en el sistema de calefacción de un turismo de matrícula de Luxemburgo, 3 kilogramos de la misma droga. Conducía el vehículo Daniel S., de 23 años, soltero fotógrafo y natural y vecino de Luxemburgo.

Los cuatro detenidos así como los venículos intervenidos y la droga han pasado a disposición de la autoridad judicial.

M.C.D.2022

Los 53 años de *TINA TURNER*

«Nunca tuve tanto dinero, éxito y felicidad»

Está preparando la segunda parte de su autobiografía

La cantante estadounidense Tina Turner, de 53 años, afirmó en Roma que «nunca había sido tan rica ni había tenido tanto éxito y, lo que es más importante, nunca había sido tan feliz como ahora».

La cantante negra aseguró haber llegado a esta conclusión sobre su vida «después de una conversación con mi abuela», que le hizo olvidar que cuando cumplió los 50 años de edad llegó a pensar que «todo había terminado».

Turner presentó en Roma su nuevo LP, «Foreing Affair», que contiene doce canciones grabadas en estudios de Londres, donde vive en la actualidad, Nueva York y París.

Sobre su nuevo álbum, Tina Turner dijo que «hoy en día, una parte del público me quiere como cantante de «Rythm and Blues» y otros me aprecian como cantante de «rock»; con este disco espero que todos se pongan de acuerdo».

Agregó que el LP había surgido «espontaneamente», porque disponía de un material «excelente», y subrayó que, por primera vez en su carrera, había compaginado su profesión de cantante con la de coproductora.

Turner anunció que en breve comenzará el rodaje de una película basada en su novela autobiográfica «Yo, Tina», y declaró que «no quiere tomar parte activa en este trabajo, aunque si prestaré una pequeña contribución».

Sobre un filme, que será protagonizado por una actriz debutante, dijo que tiene «sentimientos contradictorios».

«Por una parte lo considero un forma de liberarme definitivamente de mi pasado (su tormentoso matrimonio con Ike Turner), pero por otro lado significa para mí volver a afrontar una historia que quiero olvidar definitivamente», añadió la veterana cantante.

Tina Turner indicó que está preparando la segunda parte de su autobiografía y reiteró que no tiene intención de emprender nuevas giras en directo.

«Hacer de cantante durante toda la vida -manifestó- sería aburrido; me gustaría seguir trabajando en el cine pero hasta ahora, después de «Mad Max», no he recibido guiones que me gusten».

De sus dos hijos, de 31 y 28 años de edad, reconoció que «cuando eran pequeños no fui la madre ideal; ahora me considero una madre.amiga, ya que mantengo con ellos un diálogo muy hermoso».

A la pregunta de qué significaba el sexo para una «sex.symbol» de más de medio siglo, Tina Turner respondió que «hablo de sexo desde hace más de veinte años; sólo puedo decir que algunas veces es algo bello y otras no».

Nacida Annie Mae Bullock en una granja del estado sureño de Tenessee, Tina alcanzó gran popularidad en los años sesenta junto a su marido, Ike Turner, del que acabó seperándose en 1975, harta de sus malos tratos.

«Ahora siento lástima por él. Es triste saber por lo que está pasando -Ike Turner nunca pudo renovar los éxitos obtenidos junto a su mujer y fue acusado de posesión de cocaína en 1986-, pero no puedo desempeñar el papel de salvadora. Cuando salí de aquello, cerré la puerta», añade.

Tras la separación matrimonial, se vió obligada, para mantener a sus cuatro hijos, a limpiar las casas de aquéllos que quisieron ayudarla, como la actriz Ann Margret.

Gracias a la ayuda de amigos como Rod Stewart y Los Rolling Stones, Turner volvió a cantar y obtuvo su mayor éxito comercial en 1985 con su disco «Private Dancer», del que vendió once millones de copias y que le proporcionó cuatro premios «Grammy».

TINA TURNER

Turner indica en la entrevista con «USA Today» que ha alcanzado la estabilidad emocional, gracias a su relación con el ejecutivo discográfico Ervin Bach, aunque asegura que no tiene intención de casarse.

«En todas las relaciones que he mantenido antes he estado enamorada desesperadamente y ahora está comenzando a gustarme el amor que no lleva consigo la destrucción», afirma.

CRUCIGRAMA

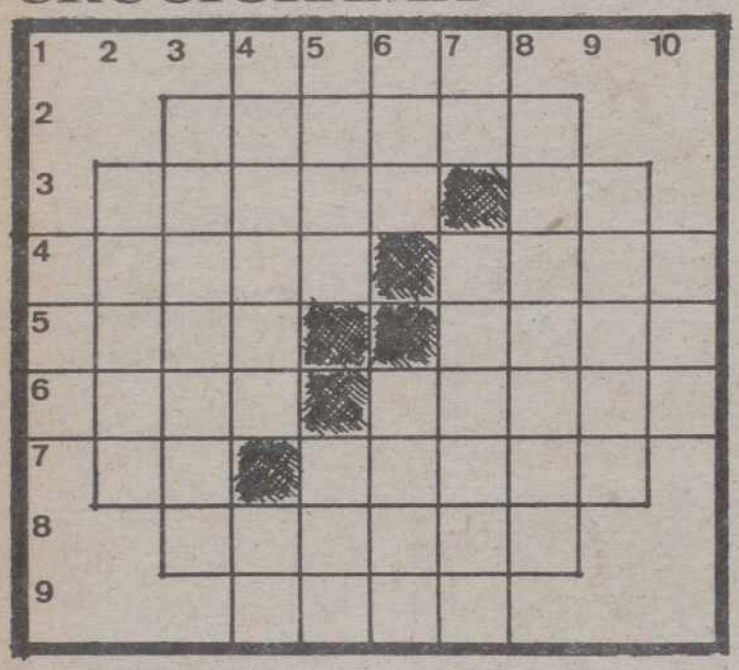

HORIZONTALES: 1: Alacena pequeña. 2: Acariciado en demasia. 3: Instrumento de acero para grabar en metales. Siglas comerciales. 4: Tallo de las gramíneas (pl.). Dícese de ciertas frutas muy gustosas. 5: Recen. Arbol. 6: Pujanza. Flor. (pl.). 7: (al rev.) Letra griega. Dar segunda labor a la tierra. 8: Anexar. 9. Atreverse.

VERTICALES: 1: Pez de agua dulce de la América del Norte. 2: Granillo rojizo en el rostro 3: Baile popular de Galicia. 4: Que gobierna contra derecho. Negación. 5: (al rev.) Cavidad grande y profunda en la tierra. Plural de consonante. 6: En los huesos. Pez escuálido muy voraz. 7: (al rev.) Regala. Formar o tener opinión. 8: Vacilar. 9: Dícese de cierto ganado. 10: (al rev.) Nota musical.

SOLUCIONES A LOS PASATIEMPOS DEL DIA ANTERIOR

AL CRUCIGRAMA

HORIZONTALES: 1: Eros. 2: Avilés. 3: Broca. uM. 4: Urica. Obús. 5: Rada. Ideé. 6: osuR. Edila. 7: Al. anotA. 8: Entero. 9: aelA.

VERTICALES: 1: Uro. 2: Brasa. 3. áridulE. 4: Evocar. Na. 5: Rica. Ate. 6: Ola. eneL. 7: Se. Oidora. 8: Súbito. 9: Muela. 10: Sea.

AL REFRAN GRAFICO

Hecho de villano, tirar la piedra y esconder la mano

Contribuya a crear vida en el Tercer Mundo

En estos momentos, en varios países del Tercer Mundo es posible la vida gracias a las más de 50.000 personas que colaboran con Intermón.

Usted también puede ayudarnos. Llámenos al (93) 301 29 36. Su contribución, por modesta que pueda parecerle, nos resultará de gran ayuda.

intermón por un mundo diferente

Roger de Llúria, 15
08010 Barcelona. Tel. (93) 301 29 36

«PROBLEMA» DE LA SUMA

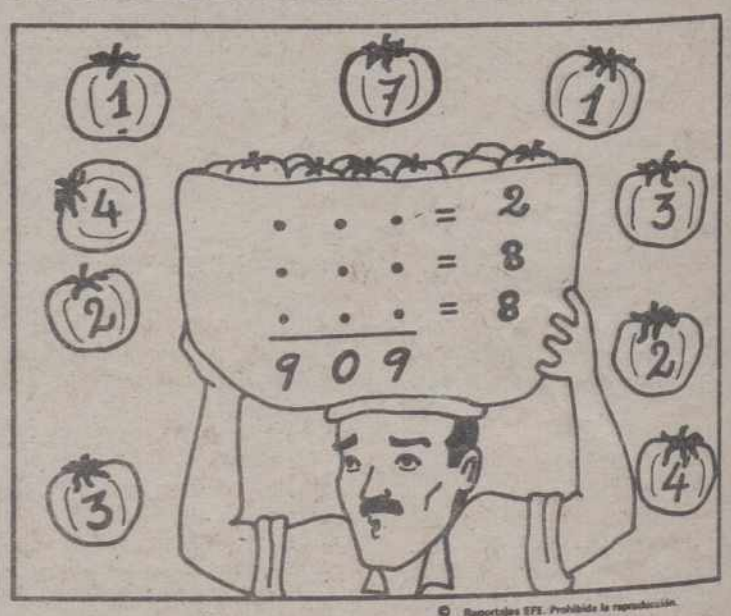

© Reportajes EFE. Prohibida la reproducción.

ORDENE ADECUADAMENTE LOS NUMEROS EN LOS SUMANDOS, Y OBTENGA LAS SUMAS TOTALES

M.C.D.2022

Lola Martiáñez: el nuevo «Gim-symbol» de TVE

Lola Martiáñez

Paco Torrente

En los Estados Unidos las llaman "Gin-symbol". Son la perfecta combinación de la belleza y la forma física.

Suelen publicar libros que se transforman en videos y cientos de miles de mujeres pugnan por parecerse a ellas.

Raquel Welch, Jane Fonda y Victoria Principal son algunos ejemplos. Ahora, la nueva televisión privada que acaba de nacer en nuestro país va alanzar nuestro primer "Gim-symbol" nacional. Se llama Lola Martiañez.

Tiene sólo 22 años y desde hace cinco se encuentra inmersa en el mundo de la gimnasia "preventiva". Cuando una productora de televisión seleccionó a Lola entre cientos y cientos de aspirantes, se encontró con una joven profesora que sigue cursando estudios universitarios de fisioterapia y a quien apoyan diversos profesores de esta facultad.

El programa de televisdión que presenta Lola también escapa a los moldes tópicos. Sus apariciones serán esporádicas a lo largo de la programación incluyendo también las nocturnas, a partir de las doce de la noche.

Según la propia Lola, estos espacios de medicina preventiva estarán apoyados por gráficos y consejos que lleven a una mejor educación sanitaria. No se trata por tanto, de una clase más de "aerobic" o de ejercicios gimnásticos, sino que representará toda una forma de entencder la fisioterapia.

Lola Martiañez, a pesar de su físico espectacular, intenta huir de lo que pudiera ser un mero espectáculo estético:

–Pretendo transmitir a los demás –nos dice– lo que aprendí en las aulas y los gimnasios.

Lola confiesa que nunca ha hecho deporte "con raquetas o balones", pero es corredora de "marathón".

–El atletisnmo es algo que me apasiona, tanto practicarlo como verlo. Para mí es el deporte por excelencia.

–Dicen que el deporte, o ciertas clases de deportes, deforman el cuerpo de la mujer... este desde luego no es tu caso.

–Es posible que eso ocurra con el deporte de alta competición, pero nosotros lo que buscamos no es eso sino todo lo contrario. Nosotros lo que haremos será realizar unos ejercicios que nos llevarán a estar más en forma y más guapas.

–O sea que serán unos ejercicios dedicados a la mujer.

–No, no es así, tal vez me expliqué mal. Los ejercicios que se emitirán a través de la pequeña pantalla son unisex, servirán exactamwente igual para el hombre que para la mujer.

–El hombre, dicen, se ha vuelto más coqueto que la mujer.

–Es posible y eso es bueno. La estética es importan te y la salud mucho más, o sea que si gracias al deporte puedes estar guapo y además sano, pues imagínate...

–¿Tendrás un equipo a tu alrededor o serás la única profesora?

–Ante las cámaras estaré sola porque entiendo que las chicas con mallas, esos pequeños ballets que estamos acostumbrados a ver distraen la atención del telespectador.

Dentro de muy poco, su rostro y su figura serán populares en toda España. En cualquier caso, para los que no precisen de una mejor forma física o para los que no la busquen, el espectáculo de esta nueva "Gim-symbol" será digno de ver.

PROGRAMACION TV

MARTES, 19

1ª CADENA

18,30 Cuentos del Buey
"Episodio 13"
19,00 Vigilancia del espacio
– "Orión y amigos" "Aquí viene el sol"
19,30 Entre líneas
(Repetición: lunes 25, a las 09,00)
20,00 Como en los viejos tiempos
"Anzuelo, sedal y a pescar"
20,30 Telediario-2
21,00 El tiempo

21,15 La Luna
(Repetición: Sábado 23, a las 02,05)
Presentación: Julia Otero
22,20 Sesión de noche
Ciclo "Películas coloreadas"
"El sueño eterno" 1946, 110'

Dirección: Howard Hawks
Nacionalidad: Norteamericana
Intérpretes: Humphrey Bogart, Lauren Bacall, Dorothy Malone, Martha Vicekers, Elisha Cook Jr., Bob Steele
El anciano general Sternwood vive angustiado por la conducta de su hija menor Carmen, que ha caido en manos de Geiger, falso anticuario que le está sometiendo a chantaje. Sternwood acude a Philip Marlowe, experimetado detective, que se hará cargo del caso.

00,20 Telediario-3
00,40 Teledeporte
00,55 Testimonio
"Testimonios en Filipinas" (III)
01,00 La Noche
"Primera Plana"
Modera: Faustino Fernández Alvarez
02,00 Filmoteca del Martes
"Los niños de Helidona", 1987, 114' aprox.
Dirección: Costa Vrettakos
intérpretes: Alekos Alexandrakis, Mary Charonopoulou
Durante la Segunda Guerra Mundial Grecia fue invadida por el ejército aleman. Sus jóvenes, valientes y decididos, se escondieron en las montañas, formando la guerrilla que acosaba a las tropas invasoras.
–V.O. con subtítulos en castellano

03,55 Despedida y cierre

2.ª CADENA

18,45 Musical
"Fueron Beat"
20,05 Core, la guerra desconocida
"Una guerra completamente nueva"
21,00 Mundo deporte
VIA OLIMPICA: "Tenis de Mesa"
21,30 El mirador
19,55 Arte y tradiciones populares
"Alfarería de Basto": Itinerario de la alfarería negra" (I)
22,00 Noticias-2
22,30 El nuevo espectador
23,30 Tendido Cero
00,00 La buena música
(Rep. en TVE-1: Miércoles 20, a las 09,00 h.)
"Musica desde el Palacio de Boadilla"
00,55 Despedida y cierre

MIERCOLES, 20

1ª CADENA

7,45 Carta de ajuste
Raimon en concierto
8,00 Buenos Días
9,00 La buena música
(Repetición)
"Musica desde... el Palacio de Boadilla"
10,00 El derecho de amar
"Episodio nº 78"
10,25 Avance Telediario
10,30 Una ciudad donde vivir
"Amsterdam"
11,30 Santa Bárbara
"Episodio nº 99"
12,15 Avance Telediario
12,20 Grandes almacenes

13,05 Los osos Berenstain
"Los osos Berenstain y el zorrillo amistoso"
13,30 3 x 4
14,30 Informativos Territoriales
14,55 Conexión con la Programación Nacional
15,00 Telediario-1
15,35 A mi manera
Las chicas de oro
17,55 Avance Telediario
18,00 Los mundos de Yupi

18,30 El muchacho y el elefante
"La oportunidad"

19,00 Un cesto lleno de libros
(Repetición: Domingo 24, a las 09,30)

19,30 Hablando claro

20,00 Throb
"Episodio n.º 29"

20,30 Telediario-2

21,00 El Tiempo

21,15 La gran Hendidura
"Salio del polvo"

22,15 Canción Triste de Hill Street
"Una tarde de perro"

23,10 Fuera de serie
"Victor Manuel"

00,30 Telediario-3

00,50 Teledeporte

01,05 La Noche
"Regreso al futuro"
Modera: Felipe Sahagún

02,00 Ultima sesión
"La Condesa de Hong Kong", 1966, 133'
Dirección, guión y música: Charles Chaplín
Intérpretes: Marlon Brando, Sophia Loren, Patrick Cargill, Charles Chaplín.

03,45 Despedida y cierre

2ª CADENA

12,45 Carta de ajuste
"MILAN PIANO". "ROMA 2 PIANO". Juan Hidalgo

13,00 Programación Centros Territoriales

14,30 Informativos Territoriales

15,00 Telediario-1

15,30 La ruta de la seda
"La ciudad de la seda en el borde de Asia"
(Episodio nº 29)

16,20 Doña Beija
"Episodio n.º 42"

17,10 Hombres de Ley
"Diane, mi prima"

17,55 El libro de Guinness

18,20 Plastic
(Repetición: Viernes 22, a las 09,00 TVE-1)

19,20 Secuencias
"Cómo se hizo...": "Motín a bordo" y"La ley de Murphy"

20,10 El Mirador

20,25 Fútbol
Partido amistoso: España-Polonia, en directo desde el Estadio de Riazor de La Coruña.
En el intermedio se emitirá el programa "Via Olímpica": "Tiro Olímpico"

22,30 Noticias-2
23,05 Loco de remate
"El zorro y el lobo"
23,55 El poeta en su voz
"Antonio Hernández"
00,10 Despedida y Cierre

M.C.D.2022

Costa del Sol

Limpiar playas o encalar fachadas, alternativa al pago de multas

Mijas, EFE

El encalado de fachadas o la limpieza de playas pueden ser desde la pasada semana una forma de pagar las infracciones de circulación denunciadas en el Ayuntamiento de Mijas, uno de los más ricos de la Costa del Sol.

Para la realización de esta idea, el alcalde mijeño y presidente de la Diputación Provincial, Antonio Maldonado, ha ideado un programa, especialmente pensado para jóvenes que conduzcan ciclomotores con escape libre, circulen a excesiva velocidad y provoquen alborotos y no puedan pagar las multas, de entre mil y 2.500 pesetas, con las que sean sancionados, indicaron a EFE fuentes municipales.

Esta nueva forma de hacer efectiva las multas se lleva a efecto siempre que el infractor acceda a ello voluntariamente, por lo que la comisión de gobierno municipal establece el "castigo" a cumplir, siempre en fines de semana.

Hasta el momento las posibilidades alternativas que se ofrecen son las de arreglar y pintar fachadas de edificios municipales, arreglar jardines, limpiar las playas o arrancar matojos de la sierra.

Los vecinos, afirman en el Ayuntamiento, han acogido "muy bien" esta forma de sanción, ya que ven en ella la posibilidad de que el trabajo de los infractores sirva en un futuro inmediato para mejorar los servicios municipales.

El primer sancionado con esta nueva modalidad de cancelar infracciones en el municipio ha sido el hijo de un conocideo promotor turístico de la Costa del Sol, que durante el fin de semana pasado ha pintado la fachada de un colegio, pena a la que se hizo acreedor por circular con su ciclomotor en dirección prohibida.

El primer bostezo.- MADRID. El primer día de colegio pudo haber sido un duro trago para este pequeño que bosteza a la entrada del centro, sin haber tenido ni tiempo para peinarse. (EFE/García Campos)

Bonoloto

Ayer no hubo plenos de seis

Madrid, EFE

En el escrutinio del segundo sorteo de la Bonoloto, celebrado ayer en Madrid, no ha aparecido ningún acertante de la máxima categoría (seis números correctos) por lo que la cantidad asignada a ese premio, 22.179.333 pesetas, pasa al (Bono-bote" que será sorteado el próximo domingo y que asciende a 286.976.584 pesetas.

De segunda categoría (cinco aciertos más el complementario) hay dos acertantes que cobrarán 4.158.625 pesetas; y de tercera categoría (cinco aciertos), 50 acertantes que percibirán 3154.207 pesetas cada uno.

Los 4.097 acertantes de la cuarta categoría (cuatro números correctos) cobrarán 4.511 pesetas; y los 89.010 acertantes de la quinta categoría (tres aciertos) percibirán 311 pesetas.

En el primer sorteo de la semana tampoco aparecieron acertantes de la primera categoría.

Un soldado muerto en unas maniobras

Bétera (Valencia), EFE

Un soldado murió y otro resultó herido de pronóstico reservado, en un accidente ocurrido ayer cuando el Transporte Acorazado (TOA) en el que viajaban volcó en unas maniobras en el Campamento de Bétera (Valencia), informaron a EFE fuentes de la Región Militar de Levante.

Como consecuencia del accidente falleció el soldado José Herraíz Boluda y resultó herido José A. Manzano Bustos, ambos pertenecientes a la Primera Compañía del Batallón Mecanizado del Regimiento de Infantería "Vizcaya" número 21.

TV privada

«Canal Plus» se instalará en la Torre Picasso, de Madrid

Madrid, EFE

El canal de televisión privada "Canal Plus", que promueven la sociedad editora de "El País", PRISA, y el Canal Plus francés, instalará su sede social en la Torre Picasso de Madrid, tras el acuerdo al que han llegado ayer el consejero delegado del canal, Juan Luis Cebrián, y los propietarios del edificio.

"Canal Plus", según una nota de televisión, ha arrendado a "portland Valderribas" y "Ason, SA", una superficie superior a los 4.000 metros cuadrados.

Además de la sede social, instalará en un área que abarca un anexo de Torre Picasso, el edificio más alto de España, locales comerciales y oficinas del mismo conjunto, su centro de producción, compuesto por tres estudios, y programación, instalaciones en las que trabajarán unas 250 personas.

La dirección de "Canal Plus" ha optado por ese emplazamiento, descartando otras posibilidades, pora "a las ventajas que lleva consigo estar situado en un lugar céntrico y de fácil acceso se une el hecho de que allí se concentra el mejor y más moderno equipamiento tecnológico de la capital de España".

Italia

La sangre de San Genaro se volvió a licuar

Nápoles. (Efe).

San Genaro, patrono de Nápoles y de la Campania, no defraudó, una vez más, a sus incondicionales fieles, al repetirse hoy el prodigio de la licuefacción de su sangre.

Este año se cumple el 600 aniversario de la primera noticia documental del advenimiento del hecho milagroso.

Hoy es el aniversario de la decapitación del santo, el 305 después de Cristo, en Pozzuoli (a 16 kms. de Nápoles), durante la persecución del emperador Diocleciano.

Cádiz

Unos vecinos recaudan medio millón de pesetas para echar a una traficante

San Roque (Cádiz), EFE

Los vecinos de la barriada san roqueña de Taraguilla han recaudado voluntariamente medio millón de pesetas para conseguir echar de ella a una "traficante descarada" de droga que vivía aún entre ellos.

Taraguilla, según contó a EFE su párroco, José Chamizo, es una barriada nacida en torno a unos bares "a pie de carretera", que tiene unos 2.500 habitantes, la mayor parte de ellos obreros de la construcción y empleadas de servicio doméstico, junto con algunos operarios de las fábricas del Campo de Gibraltar.

La recaudación popular se decidió tras declarar los vecinos la "guerra abierta" a las drogas y a los traficantes, a raíz de que la barriada se convirtiera en punto de afluencia de numerosos jóvenes que acudían, sobre todo, a los domicilios de tres traficantes descarados", donde, según Chamizo, adquirían droga "dura" que muchas veces se inyectaban allí mismo.

"Hace cuatro años en Taraguilla, como en otros muchos puntos de España, se vendía hachís y nada más. Pero de pronto comenzó a entrar heroína, de la más pura que había, no sabemos por qué, y venían drogadictos de todas partes casi en peregrinación, en autocares, taxis y motos", agregó el sacerdote, que hace siete años ejerce su ministerio en Taraguilla, Miraflores y San Roque-Estación.

Esta situación comenzó a preocupar a los habitantes, por lo que contribuyeron una "coordinadora para la prevención de las drogas", que preside José Chamizo y que casi de manera inmediata empezó a buscar ayudas y aportar su propio trabajo para dotar a los jóvenes del barrio de talleres ocupacionales, para evitar el ocio y su desviación hacia el consumo de estupefacientes.

"Pese a ello, el tráfico iba en aumento. Había jóvenes que nada más comprar la droga se inyectaban en casa del mismo traficante, o en la puerta, o en medio de la calle. Y empezaron los probleras de intranquilidad para los vecinos, así como las sobredosis, que causaron varias muertes, entre ellas las de cuatro o cinco jóvenes del barrio", agregó Chamizo.

Las presiones tomaron entonces otros derroteros y los vecinos decidieron lanzarse a la calle en una auténtica guerra abierta contra la droga, que pudo influir en el descenso de las peticiones de la última de los traficantes más conocidos, que finalmente abandonó su casa de medio millón de pesetas.

M.C.D.2022